

近代中國史料叢刊續編第五十七輯
沈雲龍主編

建設委員會公報

建設委員會編印

第六十九期 民國十九年六月十九日

文藻出版社有限公司印行

中華民國十九年六月出版

建後走負會
公報張人傑

期 六 第

總 理 遺 像

革 命 尚 未 成 功



同 志 仍 須 努 力

總 理 遺 囑

余致力國民革命凡四十年其目的在求中國之自由平等積四十年之經驗深知欲達到此目的必須喚起民衆及聯合世界上以平等待我之民族共同奮鬥

現在革命尙未成功凡我同志務須依照余所著建國方略建國大綱三民主義及第一次全國代表大會宣言繼續努力以求貫徹最近主張開國民會議及廢除不平等條約尤須於最短期間促其實現是所至囑

建設委員會公報第六期目錄

一 總理遺像

二 命令

行政院訓令十二件

行政院指令八件

建設委員會公布令一件

建設委員會任免令十七件

建設委員會訓令十六件

建設委員會指令二十四件

三 公牘

呈九件

咨十件

函五件

批二件

四 本會工作報告

五各省建設要聞

六附載

本會十九年五月份大事記

本會十九年五月份職員進退一覽表

命 令

▲行政院令

訓令

行政院訓令第一七三三號

令建設委員會

爲令行事案據財政部呈稱爲呈復事案奉鈞院令開案據建設委員會呈請竊查職會本屆大會當然委員江西建設廳廳長張斐然提議擬請籌定的款建築鄱陽港案決議交會審核呈請鈞院核奪等因在案職會即經詳加審核查鄱陽港位於鄱陽湖口外襟長江內帶奉貢信撫諸水關係贛省發展確至重要原案所陳各節尙稱妥善其就地籌款辦法雖屬以地方之款辦地方之事但裁釐之後進出口消費稅名目是否存在即使存在是否可准撥充築港經費附徵築港捐二成是否可准徵收事關財政擬准令飭財政部核議呈復又鄱陽港工程與水利關係極爲密切將來實行籌備計畫暨實施工事之際應依照職會組織法由職會負責審核監督之責以明系統而昭慎重所有大會決議暨審核情形理合錄案具文呈請鈞院鑒核示遵等情據此經提出本院第六十三次會議決議關於籌款辦法交財政部核

議關於築港工程自應由建設委員會審核監督除指令外合行抄發原提案令仰該部即便遵照核議具復等因奉此查該省進出口消費稅將來是否存在應在裁厘計畫案內統籌決定所請附徵築港捐一節自應俟消費稅存廢問題解決後再行核議辦理其現在經徵之稅款業均指作軍政要需值此庫儲奇絀之時自屬無從分撥至發行公債一節該省果有確實基金應擬具條例另案咨部核辦所有遵令核議情形理合呈復鈞院鑒核俯賜轉行遵照等情據此應准如議辦理除指令外合行令仰該會即便轉飭遵照此令

中華民國十九年五月一日

行政院訓令 第一七五五號

令建設委員會

為令飭事前據上海特別市政府呈送上海特別市取締架空電氣綫路規則請備案到院經令飭交通部核議去後茲據復稱竊查上海特別市政府取締架空電氣綫路規則一案前奉鈞院令飭核議具復等因即經職部將業經令發上海電話局簽註意見情形先行呈復在案茲據該局呈復並簽註到部經職部加以審查尙屬切實惟該局所陳意見係專就該項規則條文而言上海市政府如能酌量容納分別修改當可益臻完善至該項取締規則舉凡當地民營電氣公司均應一律遵守自不待言若上海話局係屬國營電信機關其一切工程設施職部向有一致之規程故與市政府取締規則所定辦法容有未能盡合之處且話局對於市政有關事項向係隨時商准當地行政機關辦理各處皆然是該項規則

對於部轄話局似尙無施行之必要又查電氣事業中如電力電光電熱等係屬建設委員會主管該項取締規則是否完全適宜似應仍由鈞院再行發交該會審核以策周詳是否有當理合抄同上海話局所簽意見具文呈請鑒核指令遵照並轉飭上海特別市政府知照等情據此查此案尙與該會主管有關亟應併飭核議以期周洽除指令交通部外合行抄發各件令仰遵辦具復此令

計抄發上海特別市政府原呈一件及取締架空電氣線路規則一份又上海電話局簽註意見一件

中華民國十九年五月三日

行政院訓令第一七九七號

令建設委員會

爲令飭事案奉

國民政府第二五五號訓令內開爲令遵事案准 中央政治會議咨開爲咨行事准中央執行委員會函送第三屆執行委員會第三次全體會議通過中央常務委員提議建設之方針一案請擬定實施方案等因經交經濟組教育組審查茲據經濟教育兩組提出審查報告稱查原案業經三中全會決議修正通過可分交各主管部會根據是項方針就主管範圍切實擬具具體方案再送審查等由經本會議第二二五次會議決議照審查意見通過除函復中央執行委員會外相應錄案並檢附原案咨達請煩查照轉飭各主管部會遵照辦理具復爲荷等由准此經即提出本府第七十四次國務會議決議照辦

在案除函復外合行抄發附件令仰該院分別轉飭各主管部會遵照辦理具報爲要此令等因計抄發原附建設方針案一件奉此自應遵辦除分令暨呈復外合行抄發原案令仰該會即便按照主管範圍遵辦具報以憑核轉此令

計抄發原建設方針案一件

中華民國十九年五月八日

行政院訓令 第一八六四號

令建設委員會

爲令知事前據該會呈報電氣事業公債基金保管委員會成立情形請核轉備案等情到院當經據情轉呈並指令知照在案茲奉

國民政府指令內開呈悉准予備案此令等因奉此合行令仰該會知照此令

中華民國十九年五月十三日

行政院訓令 第一八八五號

令建設委員會

爲令飭事案查前據該會轉據河南建設廳廳長張鈞提議請特設黃河流域七省林務督辦於沿河造林增加生產以防水患一案當經令交農礦部審議並令知該會在案茲據農礦部呈復稱查該議案擬於黃河兩案植樹固堤既資束水且可興利用意甚善所擬辦法亦頗周詳惟查黃河堤身長約九千里

植樹僅限於兩岸狹長隙地與大規模之山荒造林情形不同分任進行事輕易舉專設督辦需費宏多證以目前國計現狀無論由國由省籌撥事實上均屬困難職部詳加審核擬請將此議案作為專案由職部通令青甘陝晉豫直魯七省農礦或建設廳遵照督飭沿河各縣協力舉辦每年由部派員馳赴各省實地視察務期五年以內完全種齊俾符原定計畫似此一轉移間既不須特設專官多糜帑項各省主管廳署本屬部轄督促進行尤易為力似於原議防水興利之本旨毫不相背職部核擬意見如此是

否有當理合呈請鑒核如蒙允准即由職部將原案辦法酌予修正通行遵照辦理等情前來當經提出

本院第六十九次會議決議照辦除指令外合行令仰該會知照此令

中華民國十九年五月十四日

行政院訓令第一九一〇號

令建設委員會

為今行事案據香山慈幼院院長熊希齡呈稱呈為呈請事屬院補助經費請由俄款項下月撥二萬三千元上年十二月蒙鈞院提交第四十八次行政會議准由俄款照撥其支數候教育部派員查核酌定本年三月承教育部派戴委員應觀北來赴屬院視察關於歷年經過情形及現在困難狀況一經目覩更得其詳自當由戴委員分別報告教育部呈復鈞院不待屬院贅述惟昨准計畫庚款委員會滬字第四十六號函開前准貴院函請由俄款項下月撥一萬三千元為補助經費之用一節已於本月十六日連同其他文化機關請款案一併提交聯席會議討論當經決議僉以俄款餘數無多請者至夥頗難如

數照撥但根據政府意旨並綜合以往種種經過擬儘先補助貴校每月由俄款項下撥付一萬元以資救濟此節除業經管理俄款委員會議決另函貴院並呈報國府備案外至撥付辦法與貴院原請之數將來如何籌措尙須與教財兩部及其他庚款委員會詳爲接洽結果如何容再奉達等因查係屬院原有鹽餘補助洋一萬三千元上年三月奉鈞院財政部批准改由庚款劃撥當由屬院函請庚款委員會照數指撥事已經年始行允撥萬元專就該案所請求者解決至屬院上年十月因建設委員會有於上年七月起停付補助一萬元之提議呈明政府請將前此批准庚款一萬三千元指撥俄款另於該款加撥一萬元以抵補建設委員會補助之款尙不在內屬院教養兼施與普通學校性質不同就飯食而論學生一千六百七十人前造預算每月四元或四元五角或五元不等按平均數四元五角計算卽須七千餘元此外尙有服裝製備醫藥調養教育用品工場材料以及員役薪工并行政各費無論如何撙節萬元不敷支付其屬於特別支出者自十五年以後積欠債務至四十餘萬之多每月應付息金三千餘元均於預算書內逐一說明俱有細數可查又此次庚款委員會函末聲明按照屬院原請之數尙欠三千元須與教財兩部及其他庚款委員會詳爲接洽其對於屬院原請者尙由地方彌補并未加以不認但以屬院考查所及除俄款外其他庚款各有指定用途恐難挹彼而注此茲據洞悉俄款原委者稱俄款自二十年以後按年遞增十九年份應收華幣三百九十餘萬元目前金價飛騰當照原數加收三分之一五似有贏餘可資分配擬懇鈞院與庚款委員會及俄款委員會切實熟商請於議決一萬元外再撥一萬三千元仍由俄款給領以免紛歧而致久懸特將請撥俄款理由據實臚陳敬希鼎力主持早賜

裁決而資接洽無任銘感等情據此當批呈悉據稱該院經費已准計畫庚款委員會函知每月暫由俄款項下撥付一萬元比之該院預算自屬不敷尙巨候再令飭教育部將撥定之俄款一萬元早日起支并遵照迭令將由庚款撥助該院數目迅予擬定呈核仍候令行財政部及建設委員會在庚款補助數目未確定以前所有原由華北水利委員會經費內每月撥助該院一萬元之款仍應照舊由財政部扣撥以資維持此批等語除批示并分令外合行令仰該會知照此令

中華民國十九年五月十七日

行政院訓令第一九二八號

令建設委員會

爲令行事案據該會等會呈復遵令協商東方北方兩大港初步計畫籌款辦法情形並錄呈會議紀錄一案業經轉呈並指令知照在案茲奉

國民政府指令九一七號開呈件均悉業經本府第七十五次國務會議決議照准在案仰即轉飭遵照附件存此令等因奉此除分令外合行令仰知照此令

中華民國十九年五月十七日

行政院訓令第一九七二號

令建設委員會

爲令行事案據章莫干等以錢墨卿等堵塞黃溢古河另闢新河一案不服內政部建設委員會所爲處

分陳述理由提起訴願請飭令撤銷依法辦理等情先後呈訴到院正核辦間復據該會會同內政部擬具答辯書并據會呈送章莫干等請撤銷原處分副呈一件前來查此案雖經中央主管部會派員查明會同處分有案惟安徽省建設廳以前曾否處分有無陳訴經該省政府決定均與本案訴願管轄有關茲據前情應由該部會核明本案應否依據訴願法第二條第六款之規定再訴由原部會予以決定並會同呈復再行分別辦理除將各原件令發內政部外合行令仰遵照辦理此令

中華民國十九年五月二十一日

行政院訓令第二〇〇五號

令建設委員會

爲令飭事案准國府文官處函開奉

主席發下中央政治會議函開據貴院函轉據建設委員會呈請令飭財政部遵照二中全會決議案將庚款三分之一撥交該會爲水利及電氣等建設經費等情經議決英俄庚款餘額三分之一之分配上次會議已有決議至該款應如何管理可由各該有關部會組織一委員會妥議辦法請查照轉行該院分飭遵照辦理一案奉 諭交行政院分飭遵辦并將辦理情形具報備查等因除函復外相應抄同原件函達查照分飭辦理等由准此查中央政治會議議決英俄庚款餘額三分之一以百分比分作興辦水利電氣之用惟電氣事業項下能否分撥一部分爲基本工業之用由工商部與建設委員會協商前奉國府訓令當經令飭該會遵照辦理在案准函前由除分令暨呈復外合行抄發原件令仰該會即便遵

照會同組織委員會妥議辦法具報以憑核轉此令

計抄發原函一件

中華民國十九年五月二十三日

行政院訓令第二一六六號

令建設委員會

爲令遵事案准國民政府文官處第三四六二號函開奉

主席發下全國商聯會佳代電爲轉呈提倡國煤管見請准通飭所屬一律採用國產國營煤貨以挽利權一案奉 諭交行政院等因相應抄檢原件函達查照等由准此查原代電所請保爲提倡國煤挽回利權起見自應由各部會及各省市政府轉飭所屬用煤機關一律採用國煤并由農礦部設法增加產量以期供求相應除原代電暨提倡國煤管見已據分致不再抄發並分令外合行令仰該會即便遵照辦理此令

中華民國十九年五月二十八日

行政院訓令第二〇七九號

令建設委員會

爲令遵事案查前據該委員會呈爲奉令籌辦開發西北水利擬請明令廢止黃河水利委員會組織條例並將全河上下游水利河防事宜交職會併案辦理以資統籌而利進行等情到院當經院議送政治

會議並經錄案函送

中央政治會議祕書處轉陳暨指令知照各在案茲奉

國民政府第三〇八號訓令開爲令遵事案准

中央政治會議函開據行政院函稱據建設委員會委員長張人傑呈請此次奉令籌辦開發西北水利事宜原係包括黃河幹流支流興利除患之各種工程在內與黃河水利委員會職權不無抵觸之處查該會組織條例公布施行時逾一年迄未成立擬請轉呈國民政府准予廢止黃河水利委員會組織條例以便職會得以積極進行又查職會本屆委員大會山東建設廳提議黃河工程應統籌辦理河北建設廳提議黃河歲修經費兩案經決議合併由職會擬定辦理呈請政府核定在案按之治水原則凡屬水利工程貴在統籌全局而不可有上下游之分上述提案與三中全會通過之開發上游西北水利一案息息相關亦懇交由職會統籌併案辦理等情經本院第六十八次會議決議送政治會議特函請鑒核等由經提出本會議第二百二十七次會議討論並經決議黃河水利委員會迄未組織成立所有計畫治理黃河事宜應由建設委員會統籌辦理在案相應錄案並檢附油印原件函達請煩查照並轉行行政院飭遵爲荷等由准此經即提出本府第七十七次國務會議決議照辦在案除函復外合行令仰該院轉飭遵照辦理此令等因奉此合行令仰該委員會遵照辦理此令

中華民國十九年五月二十九日

行政院訓令第二〇七七號

令建設委員會

爲令知事案奉

國民政府第三一三號訓令內開查鑛業法現經制定明令公布除施行日期另以命令定之並分行外合行抄發該法原條文令仰知照並轉飭所屬一體知照此令等因奉此除分行外合行抄發該法原條文令仰知照並轉飭所屬一體知照此令

計抄發鑛業法一份

中華民國十九年五月二十九日

指令

行政院指令第一四〇四號

令建設委員會

呈爲錄呈統籌疏江浚湖議案附具測量預算請准予飭部撥發經費俾便儘先測量由呈暨附件均悉案經提出本院第六十七次會議決議交建設委員會同交通部商量疏浚辦法除照案並抄同原送提議案及預算書令行交通部遵照外仰卽遵照會商辦法具復此令附件存
中華民國十九年五月一日

行政院指令第一四〇六號

令建設委員會

呈復遵令協商東方北方兩大港初步計劃籌款辦法情形並錄呈會議紀錄由
呈件均悉經提出本院第六七次會議決議照准轉呈政府備案除轉呈暨分令外合行指令知照此令
附件存轉

中華民國十九年五月一日

行政院指令 第一四六四號

令建設委員會

呈爲呈送電氣事業人檢查竊電及追償電費規則請准予備案由
呈件均悉准予備案附件存此令

中華民國十九年五月七日

行政院指令 第一五八九號

令建設委員會

呈爲具復上海特別市取締架空電氣線路規則核與現行條例尙無抵觸祈鑒核施行
由

呈悉已令行上海特別市政府知照矣仰卽知照此令

中華民國十九年五月十七日

行政院指令 第一五九一號

令建設委員會

呈第五十四號爲關於東方北方兩大港測驗時期經費來源請准予轉飭有關各部照辦由

呈悉業據情分令外交財政兩部遵辦具報矣仰卽知照此令

中華民國十九年五月十七日

行政院指令 第一六四一號

令建設委員會

第六零號呈復遵令會商湘鄂湖江水利測量計劃一案情形請鑒核施行由

呈悉經提出本院第七十次會議決議照辦除抄發原送統籌疏浚湖原提案及湘鄂湖江水利測量計劃預算令行財政部照案核撥並分令外仰卽知照此令

中華民國十九年五月二十二日

行政院指令 第一七〇三號

令建設委員會

呈第六十四號錄呈籌備疏浚吳淞江會議兩次紀錄及籌浚吳淞江委員會組織章程由

呈件均悉當經發交本院政務處審查據簽呈稱案查上海市港務局業奉

國務會議決議緩辦最近并經本院第六八次會議決議維持緩辦原案現該決議錄及章程均列有該局在內似屬未合應否指令將章程內上海市財務局港務局字樣刪去改爲上海特別市政府代表以符原案之處請核示等情業提經第七十一次院議決議照簽註改爲上海特別市政府代表二人核准備案除修正備案外合行令仰該會即便遵照此令附件存

中華民國十九年五月二十九日

行政院指令第一七〇七號

令建設委員會

第六八號呈報德商西門子洋行承受電氣事業長短期公債情形附呈合同請轉呈核准備案由

呈暨附件均悉經提出本院第七十一次會議決議先交工商財政外交三部暨建設委員會詳細研究由建設委員會召集除抄發原送合同譯文令行各該部遵照外仰即遵照召集會同詳細研究具復此令附件存

中華民國十九年五月二十九日

▲會令

公布令

建設委員會公布令第四二號

查本會辦公時間現經改訂爲上午八時至十二時下午一時至五時嗣後各職員務各按時到會工作每日上午及下午到會及散值時間均應自行在考勳簿內填明並責成考核科隨時認真考核以資振作精神而重公務此令

中華民國十九年五月十日

委員長張人傑

任免令

建設委員會令 第一四八號

令本會試用科員黃震

茲委該員爲本會科員此令

中華民國十九年五月三日

委員長張人傑

建設委員會令 第一四九號

令電機製造廠廠長俞汝霖

茲派該廠長兼任中國聯合無線電公司理事此令

中華民國十九年五月七日

委員長張人傑

建設委員會令 第一五〇號

令專門委員吳維嶽

茲派該專門委員兼任中國聯合無線電公司工程師此令
中華民國十九年五月七日

建設委員會令 第一五一號

委員長張人傑

茲委黃光甫爲本會科員此令

令黃光甫

中華民國十九年五月八日

委員長張人傑

建設委員會令 第一五二號

令王向辰

茲委王向辰爲本會科員此令
中華民國十九年五月八日

建設委員會令 第一五三號

委員長張人傑

令本會技士潘應壽
佐吉一士

茲派該員等隨同水利處科長陳湛恩前赴湘鄂一帶幫全辦理水文測量站事務仰即遵照辦理此令
中華民國十九年五月九日

委員長張人傑

建設委員會令 第一五四號

令本會水利處科長陳湛恩

茲派該員前往安徽接洽皖南模範灌溉區事宜除訓令安徽建設廳知照外仰即遵照接洽具報此令
中華民國十九年五月九日

委員長張人傑

建設委員會令 第一五五號

令梁鈞任

茲派梁鈞任爲本會設計委員此令

中華民國十九年五月十日

委員長張人傑

建設委員會令 第一五六號

令本會設計委員兼稽核王振漢

茲調派該員代理戚墅堰電廠會計課課長此令

中華民國十九年五月十日

委員長張人傑

建設委員會令 第一五七號

令戚墅堰電廠會計課長王國華

茲調派該員為本會總務處會計科副科長此令

中華民國十九年五月十日

委員長張人傑

建設委員會令 第一五八號

令北方大港籌備處工程師徐世大

茲派該員兼代該籌備處副主任此令

中華民國十九年五月十二日

委員長張人傑

建設委員會令 第一五九號

令
吳承宗
曹承宜
曹承宜
張自立

茲派楊宙康孫昌克曹季宜吳承宗張自立籌備本會檔案集中事宜并指定由楊宙康負責召集除分行外仰知照此令

中華民國十九年五月二十日

委員長張人傑

建設委員會令第一六〇號

令技佐王朝佐
張新田

茲調派該技佐前往淮南煤礦局工作仰即登程到局除指令外
辦理測量繪圖工作此令

中華民國十九年五月二十日

委員長張人傑

建設委員會令第一六一號

令本會總務處考核科科長孫昌克

茲派該科長兼本會統計規式委員會委員並指定該員爲主任委員此令

中華民國十九年五月二十四日

委員長張人傑

建設委員會令第一六二號

令本會統計規式委員會委員兼主任委員惲震

該員著毋庸兼任該會主任委員此令

中華民國十九年五月二十四日

委員長張人傑

建設委員會令 第一六三號
農礦部

令凌道揚

茲派凌道揚爲中央模範林區管理局籌備主任此令

中華民國十九年五月二十日

委員長張人傑
部長易培基

建設委員會令 第一六四號

令黃叔培

茲派黃叔培爲本會技正此令

中華民國十九年五月三十日

委員長張人傑

訓令

建設委員會令 第二五四號

令浙江建設廳

爲令行事案准浙江省政府咨轉長興虹溪電氣廠各項書圖及註冊費印花稅銀十四元請核辦見復等由到會查核所送書圖大致尙無不合惟電廠內線圖未經裝置避雷設備恐有危險除咨復外合行令仰該廳轉飭該公司增加避雷設備並派員檢查其工程營業各項是否與所報書圖相符詳細具復以憑給照至該公司各項書圖據呈有案不再抄發此令

中華民國十九年五月一日

委員長張人傑

建設委員會訓令 第二五五號

令江蘇建設廳

爲令行事案據儀徵縣十二圩大新電氣公司呈稱呈爲無力擴充懇予核辦事竊敝公司於民國十二年改組創辦其營業區域原請江蘇儀徵縣十二圩全鎮俟營業發達再行推廣至儀徵城內及大碼頭地方數年以來僅敷開銷未能發達推廣之說已成虛語而近年電氣立案又加限制僅能就現在營業區域實報備案俟擴充時再行據實呈報不意頻年以來儀徵縣政府建設局暨地方民衆每照原請擴充營業區域舊案責令敝公司設法擴充營業至儀徵縣城內暨大碼頭地方或令敝公司增加資本或令敝公司另招新股無非責令履行原案雖迭經呈明困難難邀諒解近復因該縣行政會議議決限期擴充營業敝公司以增資既力有未遑另招亦勢難合作市面既日趨衰落金融又日告緊張而十二圩

民衆復受鎮江影響以鎮地電價既經減讓圩地亦相率效尤勢不得不酌予暫減若再迫令添資推廣或招股合作毋異促使敝公司速亡蓋果有利可圖有力設法何妨勉爲其難無如實僑處此猶不能邀諒解不得已惟有呈乞鈞會鑒察務懇令行儀徵縣政府建設局果欲創辦儀徵城廂電燈不妨就地招商另行組織不必強迫敝公司擔負則消極維持感激實非淺鮮等情到會查該公司立案營業區域範圍係爲儀徵縣十二圩全鎮城廂及大碼頭地方原非該公司營業區域自難責其擴充惟據呈稱各節足見儀徵縣城廂暨大碼頭地方需要電燈至爲切迫除批示外合行令仰該廳轉飭該縣政府召集地方團體另行籌辦或招商創辦以應民衆需要此令

中華民國十九年五月一日

委員長張人傑

建設委員會訓令第二五六號

成豐電廠
首都電廠
令電機製造廠
長興煤礦局
淮南煤礦局

一工廠每年停工日期業經中央執行委員會第七十次常務會議核定爲一月一月二月三月三月二十九日七月九日十月十日十一月十二日並增加五一勞動節一日共計七日

二除分令外合行令仰該局知照并轉飭所屬一體知照此令

中華民國十九年五月一日

建設委員會訓令 第二五八號

委員長張人傑

令直轄各機關

一查本年直轄各機關來文間有一文陳敘兩三案者各案性質不同核辦既感困難尤不便歸檔嗣後應加注意一文不得兼敘兩事以免混淆

二除分令外合行令仰該 即便遵照辦理此令

中華民國十九年五月二日

委員長張人傑

建設委員會訓令 第二五九號

令所屬各機關

一准工商部商字第九八九九號咨開遇有團體保險事件悉行儘先委託國人經營之公司承辦轉飭知照

二除分令外合行抄發原咨令仰該一體知照此令

三附抄發原咨一件

中華民國十九年五月三日

委員長張人傑

建設委員會訓令第二六一號

令購料委員會

一該會職員薪級起訖表業經本會規定於四月三十日明令公布合行抄發原表仰即遵照
 二該會職員職名凡與本表規定不符者應即按照各員薪級分別更定造冊呈核
 三附發該會職員薪級起訖表一紙

中華民國十九年五月六日

委員長張人傑

建設委員會購料委員會職員薪級起訖表

職別	最低級	最高級
主任委員	二等三級	一等四級
副主任	二等七級	一等八級
課長	三等五級	二等五級
課員	四等七級	三等三級
事務員	四等十一級	四等五級
司事		四等十一級

建設委員會訓令第二六三號

令直轄各機關

一查本會各機關工作月報之編製體例份數以及呈會期限迭經由會規定通令遵照辦理在案近查各機關月報多未能如期呈送以致本會編竣轉報時已逾一月以上殊失月報效用

二除分令外合再令仰該 遵照嗣後每月工作報告務須按照頒發格式編造三份至遲於下月五日以前呈送到會以憑核編轉報勿再延誤是爲至要此令

三附發工作月報式樣一份

中華民國十九年五月六日

委員長張人傑

建設委員會訓令 第二六六號

令各省建設廳

一抄發湖北水利局呈擬整理雨量觀測辦法令仰參攷

二據湖北水利局呈擬整頓雨量觀測辦法前來查該辦法尙具見地合行抄發辦法通令各省建設廳查明參攷除訓令並分行外仰該廳即便知照此令

三附抄原辦法一件

中華民國十九年五月七日

委員長張人傑

附原辦法

謹將整頓雨量觀測辦法繕呈

鑒核

一各縣行政公署應設雨量觀測專員一員由各該縣署錄事兼充

二雨量觀測專員須文理通順並爲附郭居民非有過犯該縣縣長不得撤換如該專員辭職非先期呈准並覓有妥員接替者仍不得遽離職務

三雨量觀測專員月支錄事本薪外並按月支測員薪洋壹拾元合計每年支洋一百二十元由該縣經收堤工經費項下撥給准其抵解

四雨量觀測事項各該縣長於新舊交替之際應專案移交接收

五雨量觀測專員將來於必要時得招集來省加以訓練以便推廣測候事宜

六各縣雨量觀測成績如何應定爲各該縣長任事之攷成

建設委員會訓令 第二七四號

令首都電廠

一准本會電氣事業公債基金保管委員會函略開敝會經常開支依照章程並經第一次會議議決自四月份起由首都及威靈堰兩電廠按月担任一百元計共二百元相應函請通知該兩電廠將四月份經常開支二百元迅予照撥嗣後每月希於十五日以前逕撥敝會等因

二除函復並飭本會會計科按月直接撥匯外合行令飭該廠追加四五兩月份預算並以後按月列入預算仰即遵照此令

中華民國十九年五月九日

委員長張人傑

建設委員會訓令 第四九一號

令長興煤礦局

一前長興煤礦公司資產估計擬訂清償辦法呈准備案鈔示遵照辦理具報

二查關於前長興煤礦公司資產之估計事項據前任該局局長陸子冬初次調查共計值洋五十一萬九千九百四十餘元業經呈會備案本會爲慎重該前公司資產起見復派技正朱謙會同該代局長重新審查據該技正查復公平核價統計各項舊產共值洋六十三萬六千一百七十餘元造具清冊呈會各在案本會據此即備文將派員估價情形並擬訂清償辦法五條連同估價細目一冊於本年二月二十六日呈報行政院備案奉 令照准查該礦自該前公司停辦後業經逾年日就窳敗浙省政府爲振興地方實業不忍坐視乃決議取銷該公司礦權收歸公有自本會辦理以來凡如修補舊機添置新件及其他等等墊款已不下數十萬元然對於該前公司之舊存資產則迭經派員查估擬訂清償辦法無非體恤商艱公平處理合將呈准清償辦法另紙鈔示仰該局遵照此項定案迅召集前公司舊股東代表妥商辦理以資結束並將辦理情形具報此令

三附鈔錄清償辦法一紙

中華民國十九年五月十三日

委員長張人傑

建設委員會訓令第二九一號

令湖北水利局

爲令遵事前據該局呈送測量計劃前來內列辦理漢黃荆河襄河東荆各路測量約需一年又八個月可以竣事查荆河路二段測量與本會現擬舉辦之湘鄂湖江測量計畫關係極爲密切前以該局業經組織第三隊着手辦理故未包括在湖江測量範圍之內究竟是項測量之進行至若何程度能否在限
期內完成應由該局按時呈報以資查考仰即遵照辦理具復此令
中華民國十九年五月二十日

委員長張人傑

建設委員會訓令第二九三號

令直轄各機關及本會各處會室

一規定本會所屬各機關簡稱

二本會所屬各機關名稱間有頗冗長者如於文電報告中重疊敘述每感不便故往往習用簡稱唯各機關所自定者又不甚劃一如首都電廠之或稱甯廠或稱京廠之類殊易發生誤會茲爲統一起見

由本會規定各機關簡稱嗣後凡遇引用時須一律遵用以免紛歧

三附發本會所屬各機關簡稱表一紙令仰該處遵照此令

中華民國十九年五月二十一日

委員長張人傑

建設委員會所屬各機關簡稱表

簡稱	機關名稱	簡稱	機關名稱
京電廠	首都電廠	專委會	專門委員會
成電廠	成豐振電廠	預委會	預算委員會
電機廠	電機製造廠	經委會	經濟委員會
華北會	華北水利委員會	法委會	法規委員會
太湖會	太湖流域水利委員會	統委會	統制規式委員會
東港處	東方大港籌備處	訓委會	訓育委員會
北港處	北方大港籌備處	圖委會	圖書委員會
長礦局	長興煤礦局	礦業室	礦業管理室
淮礦局	淮南煤礦局		
漚委會	第一漚區委員會		
林委會	中央模範林區委員會		

命令

購委會購料委員會

各省建設廳擬稱建廳上冠以簡稱省名如蘇建廳統建廳之類

建設委員會訓令第三〇六號
農礦部

令中央模範林區委員會

為令遵事查中央模範林區關係林業實施至為重要採用委員制度於施業上頗多不便亟應改設專局以策進行茲經本會部令派凌道揚為中央模範林區管理局籌備主任所有該會印信款項文卷簿冊公物等應即妥為移交並將移交情形呈報備核除令派並另訂該局組織章程呈准公布外合行令仰該會遵照此令

中華民國十九年五月二十日

委員長張人傑
部長易培基

建設委員會訓令第二九四號

令各省建設廳

一奉 行政院令轉各機關人員應一律熟習注音符號令亟令仰遵照辦理具報

二奉 一七五七號院令開案奉

國民政府訓令內開案奉

中央執行委員會（六七五六號）函開查我國教育落後國人不識字者幾占全數人口百分之八十以上實爲民族最大之缺陷是以本黨第二屆第一九七次常會制定之下層工作綱領會行識字運動爲首要願頒行以來尙未能推行盡利考我國文字優點甚多其缺點在少音注不便於孩童及失學民衆之初步習練所以日本輔漢文以假名卽成爲通俗最良之工具反比歐美拼音文字收效尤宏古代注音之法曰讀若曰直音曰反切皆拘牽門類自趨繁複致不適於簡易之注音最簡易之注音卽定雙聲原素若干疊韻原素若干總數不過數十則傳習至易教育部前頒注音字母卽用此法其於音理之整齊劃一實勝於假名惟其功用亦不過或注字音或注語音足當音注而已與假名相同僅適注音不合造字稱爲字母徒滋歧誤所以應改稱爲注音符號以副名實惟其注音而已並非造字卽不必過省符號之數量及多設拼音之條例對於高深學問及重要契約其聲類之平仄義類之同異仍皆由漢文負其分別之責不必在注音符號上又加枝贅之分別如此則僅僅簡單數十符號知書者三日可以熟認卽可爲師失學者最多習之兼旬卽可畢業且用此數十符號注國音可注土音可注於文字之旁可單用而注出口中之語亦可左宜右有無音不可注無語不可傳卽予通俗教育以至廉極速之效力也黨部得之可藉筆墨之力宣傳主義普及於大多數失學之民衆政府官吏得之可收受不識字人之注音狀牒及張布注音文告而民隱由是大通教育界之教師與學生得之皆能費極少之時間及極少之勞力各指示其母姊妹傭人工友若如是的全國知識界下總動員令努力宣傳照日本能讀通俗假名附注之書報卽算識字之例不難由百分二十之識字人數日

在短時內之增至七八十分本會認為注音之方法實識字運動最犀利之工具亟應盡力推行爰於本月二十一日第八十八次常會議決改注音符名稱爲注音符號並決定推行辦法三項如下（一）令行各級黨部使黨部人員一體採用以增宣傳黨義上之便利（二）知照國民政府令行各機關人員應一律熟記藉以周察失學民衆疾痛之助（三）飭教育部令行各級教育機關師生皆應傳習協力以助民衆補習教育容易進行右除第一項業由本會通令飭遵外所有二三兩項應請政府分別飭令遵辦又注音符號傳讀法應由教育部編成傳習小冊呈經中央核定後分別頒行限期實施相應一併函達卽希查照辦理爲荷等因奉此自應遵辦除函復並分令外合亟令仰遵照轉飭所屬一體遵照辦理具報並飭教育部將注音符號讀法編成傳習小冊轉呈核辦爲要此令等因奉此除分令外合行令仰該會卽便轉飭所屬一體遵照辦理具報此令等因除本會已遵奉並派員負責研究指導全體熟習外合亟令仰該卽便轉飭所屬一體遵照辦理具報此令

中華民國十九年五月二十一日

委員長張人傑

建設委員會訓令第三〇三號

令直轄各機關

一規定公文用紙尺寸仰遵照

二現時國內公文函札用紙極不一致或狹而長或短而闊或箋寬盈尺或摺厚逾寸形形色色狼籍案

頭不特觀瞻上失整齊劃一之旨卽歸檔時亦有凌亂紛歧之實本會有鑒於此意圖改革對於程式前曾詳爲規定通令直轄各機關試行以求行文上之便利簡捷該項程式尙未能盡臻完善現已飭處研究俟妥爲修正後再令行知照茲特規定公文用紙尺寸爲寬二十公分半(20.5cm.)長二十七公分半(27.5cm.)無論函箋簿冊(會計統計各表冊除外)應一律以此爲準則所有職員摺呈等件勿得再用扣摺至於用紙亦應以國產毛邊爲標準以期收整齊之效而歸檔時亦可積牘成卷不至紛歧期先倡之於本會推而及於全國事關文牘之改革至爲重要

三令仰該 知照除已有紙張簿冊仍可儘先用罄外嗣後購印紙張時應轉飭主管人員切實遵照辦理此令

中華民國十九年五月二十七日

委員長張人傑

建設委員會訓令 第三一〇號

令浙江建設廳

爲令遵事案准浙江省政府咨轉建德電氣公司各項書圖請查核見復等由到會查該公司補送書圖大致尙合惟營業章程第八條所定桿綫費不得悉數取之用戶應由公司與用戶雙方共同負擔以昭平允又第十三條及第十六條規定檢查私燈罰則應遵照本會公布之電氣事業人檢查竊電及追償電費規則改正又營業區域圖未據註明四至界線殊欠明晰除咨復轉飭更正補呈外合行令仰該廳

就近派員查驗該公司工程營業狀況是否與所報相符詳細呈復以憑給照至該公司書圖據呈有案
不再抄發此令

中華民國十九年五月三十日

委員長張人傑

指令

建設委員會指令 第四五一號

令山東建設廳

呈一件附報為呈送三月份工作報告祈鑒核由

呈件均悉報告二份存仰將南運河以西各縣十八年一月至十九年二月雨量記載表繪呈一份備考
此令

中華民國十九年五月一日

委員長張人傑

建設委員會指令 第四五三號

令山東建設廳

呈一件為呈報泰安電燈公司書圖各件請准予註冊給照由

呈及附件均悉查所送書圖大致尙合惟營業章程第七條所定電表租費每只月租一律七角殊嫌太

鉅按電表爲公司與用戶用以計算電費之器其費須雙方共同負擔應照電表大小價值切實核減又主任技術員畢業證書未據抄呈亦有未合仰即轉飭該公司遵照指飭各節更正補呈並仰該廳就近派員檢查該公司工程營業狀況是否與所報相符詳細具復以憑給照書圖及註冊費印花稅八十二元存此令

中華民國十九年五月三日

委員長張人傑

建設委員會指令第四五五號

令戚墅堰電廠

一據呈報事務員尤鴻逵因外勤染疫身故擬請照章給恤祈鑒核備案

二呈悉尤鴻逵准如所擬給予最近薪額五個月之一次恤金二百五十元並治喪費一百元由該廠照發此令

中華民國十九年五月三日

委員長張人傑

建設委員會指令第四五九號

令首都電廠

一據呈裝燈商店委員會組織章程祈核准施行

命令

一呈及章程均悉查該項章程大致尙妥惟(一)名稱應改爲裝燈商店監督委員會(二)第二條得委託其他委員下應加一人二字(三)第三條首都電廠所訂法規應改爲建設委員會核准公布各章程(四)第六條文牘應改書記已照修正備案合行令仰該廠遵照修正章程公布施行此令章程存
中華民國十九年五月三日

委員長張人傑

建設委員會指令 第四七四號

令電機製造廠廠長俞汝鑫

一據呈送中國聯合無線電公司正式合同請撥發本廠應派資本六千二百五十元並指派理事工程師各一人

二呈悉該項合同准予備案應派資本准予追列該廠五月份預算同時撥發並指派該廠長兼任該公司理事吳專門委員維嶽兼任該公司工程師除另令委派并分發外仰即知照合同存此令
中華民國十九年五月七日

委員長張人傑

建設委員會指令 第四八〇號

令購料委員會

一據報該會試用辦事員闔雨龍因事辭職遺缺擬以鄭懌如補充絀薪七十元并附送資歷表請鑒核

備案

二呈表均悉查該會組織章程規定并無辦事員名稱鄭懌如着改任課員擬敘薪級併予照准仰即知照此令

中華民國十九年五月八日

委員長張人傑

建設委員會指令第四八一號

令購料委員會

一據報委周英培爲該會事務員擬敘薪五十元附具資歷表請鑒核備案

二呈表均悉准予備案查該會薪級起訖表現已公布令飭遵照以後任用人員所敘薪級應遵照直轄機關薪級規則第三條規定依據該表自最低薪額起支如必須自較高級敘起時該會應將其特殊情形聲明理由呈會核定表存此令

中華民國十九年五月八日

委員長張人傑

建設委員會指令第五二九號

令淮南煤礦局

一據呈報啓用關防日期並陳籌備各情形請察核備案

令

二准予備案仰即知照此令

中華民國十九年五月十七日

委員長張人傑

建設委員會指令 第五三五號

令長興煤礦局

一據呈請修正銷煤章程請鑒核

二准予備案仰即知照此令

中華民國十九年五月二十日

委員長張人傑

建設委員會指令 第五三六號

令湖南建設廳

一據呈奉令籌辦疏浚湘鄂湖江及測量進行計畫陳述管見祈鑒核令遵

二呈悉查湘鄂湖江毗連有互爲宣洩之功用兼治則兩受其利分治則並受其害本會早計及此通盤籌畫首重測量前據湖北水利局呈送該局測量計畫前來鄂省境內長江一段規定在二年內測竣現經着手進行湘鄂湖江水利委員會自無重複測量之必要茲再令飭該局務於限期內完成測量不得延誤一俟雙方測量完竣再當彙齊一切資料統籌疏江浚湖辦法並無偏重浚湖而忽於疏江

之意再該廳水道測量隊原定測量計畫及測量進行情形未據呈報應即補送一份以備查攷湘鄂湖江水利委員會成立在即並仰轉飭各該隊先就湘資沅澧各河本身着手施測俾免重複爲要此令

中華民國十九年五月二十日

委員長張人傑

建設委員會指令第五三七號

令淮南煤礦局

一據呈復擬具接挂電線納費辦法請轉咨

二查此案前據該局副局長唐景周來會面呈關於該局借用蚌壽電桿木裝設電話線一案業經該副局長與交通部主管司科商定辦法三條（一）交通部准許淮南煤礦局借用蚌壽段電線桿木裝設電話綫將來完成之後即移交該處電報局接收保護修理（二）礦局應每季繳納租費五十元每年共計二百元自通電日起算（三）即日由交通部電令蚌埠電報局遵照並准礦局通話請據函辦理等情當經據情轉咨交通部去後茲准函復將原定辦法三條加以補充並令飭蚌埠壽州兩電報局知照請轉飭遵照等因

三除函復交通部外合行抄發原函一件令仰該局遵照辦理具報爲要此令

四計抄發交通部第五七二號公函一件

命令

中華民國十九年五月二十日

委員長張人傑

建設委員會指令 第五四七號

令太湖流域水利委員會

一 據呈報工程員夏詒葵沈錫圭製圖員吉一士均因故辭職並遴派楊銘林爲工程員許元滬爲製圖員附呈資歷表請鑒核

二 呈表均悉所請任免各員均照准備案惟擬定楊銘林月薪一百元係自高級薪起支未據聲敘理由核與直轄機關薪級規則第三條規定尙有未合應照章補行陳明呈會核准許元滬定月薪四十元准照給此令

中華民國十九年五月二十一日

委員長張人傑

建設委員會指令 第五五二號

令華北水利委員會

一 據呈爲蘇莊建壩不及施工擬建救急護岸石壩期及翻修閘橋碎石附估單藍圖祈鑒核撥款及時興工

二 呈件均悉准如所請工款暫由灌漑經費項下移用俟財部工款撥到補發歸還業於齊日電復矣仰

即樽節開支竣工後核實報銷附件存此令

中華民國十九年五月二十二日

委員長張人傑

建設委員會指令 第五五三號

令安徽建設廳

呈一件爲抄呈設法充裕石油及其他液體燃料之供給提案請鑒核

呈暨提案均悉查關於充裕我國石油及其他液體燃料之供給問題在今日建設發展途程中尙爲當務之急審核該提案所擬辦法六項確有見地可資採納除第五項係屬農礦部主管範圍第四第六兩項係屬工商部主管範圍應由該廳逕呈核辦第三項設立燃料研究所本會正在籌畫進行外其第一項調查全國石油儲藏量及第三項探探暨開發石油礦應候本會會同農礦部斟酌緩急次第舉辦以杜漏卮而利建設仰卽知照此令

中華民國十九年五月二十二日

委員長張人傑

建設委員會指令 第五五四號

令長興煤礦局

一據呈報委任畢新雨爲該局會計課審計股股長請予備案

命 令

二呈悉查該員資歷尙屬相符所請委任該員爲股長一節應准予備案唯按照該員資格及本會直轄機關薪級規則第三條之規定該員薪級應改敘爲三等九級仰卽遵照此令

中華民國十九年五月二十二日

委員長張人傑

建設委員會指令 第五五七號

令湖南建設廳

爲呈送三月份工作報告祈鑒核備案由

呈件均悉所報三月份工作均甚翔實如建築公路一項或已經完成或尙在勘脩里數分明頗爲詳盡又如水利事業關係民生至鉅洵屬切要之圖現旣從測量湘資沅澧四水入手進行第一期工作以後應將施測一切詳情接續報告並繪具水文水準氣象地形各表圖附呈備考此外如收辦醴陵石門口煤礦整頓林政責成育苗造林以及開辦織布廠提倡國貨諸端或振興工商事業或關涉水利民生計畫頗爲周備殊堪嘉尙除備案外並採登本會公報以廣宣傳而彰成績報告存此令 工作報告見後

中華民國十九年五月二十三日

委員長張人傑

建設委員會指令 第五六八號

令戚墅堰電廠

一據該廠本年五月二十一日第三八八號會計課課長王國華等交代接收清楚請予備案并請示新任兼代課長王振漢薪級

二呈悉准予備案該代課長王振漢薪級應照本會派往各附屬機關服務人員辦法改支月薪二百六十元仰即知照此令

中華民國十九年五月二十七日

委員長張人傑

建設委員會指令 第五六九號

令 戚 聖 瓊 電 廠

一據該廠五月二十一日第三八九號呈報遞補童壽康爲事務員支四等十三級薪并附資歷表祈登核備案

二呈暨資歷表均悉准予備案表存此令

中華民國十九年五月二十七日

委員長張人傑

建設委員會指令 第五七〇號

令 購 料 委 員 會

一據呈送遵令更定職員職名册祈鑒核示遵

命 令

一 呈册均悉查該會職員薪級起訖表課長最高級薪爲二等五級材料課課長陳器現係本會設計委員兼任姑仍准照支原薪三百四十元又查該會組織章程第九條所列職員名稱並無錄事一項章少羣着改爲司事仍辦繕寫事務以符規定此外各員名稱尙屬相合應予備案此令

中華民國十九年五月二十七日

委員長張人傑

建設委員會指令 第五七三號

令 戚墅堰電廠

一 據呈報遵將技士樓欽忠照原薪改委爲該廠副工程師附送資歷表祈鑒核備案

二 呈悉准予備案表存此令

中華民國十九年五月二十七日

委員長張人傑

建設委員會指令 第五七四號

令 湖北建設廳

爲呈送三月份工作報告祈鑒核由

呈件悉該廳歷月工作報告俱甚詳善除存考外並在本會建設公報中擇要登布以廣宣傳而彰成績

此令(工作報告見後)

中華民國十九年五月二十八日

委員長張人傑

建設委員會指令 第五八六號

令華北水利委員會

一 據呈報該會各課臨時書記萬敬昭等六員服務勤勞均改委司事支最低級薪附送資歷表六紙仰祈鑒核備案

二 呈覽資歷表均悉准予備案表存此令

中華民國十九年五月三十日

委員長張人傑

建設委員會指令 第五八七號

令威靈壩電廠

一 據呈報變更會計課分股名稱緣由祈察核備案

二 呈悉所請將會計課記賬股改為簿記股審核股改為審計股緣由尚無不合應准備案此令

委員長張人傑

建設委員會指令 第五九六號

命 令

令太湖水利委員會

一 據呈報該會工程員沈錫圭辭職他就遺缺遴委潘詠棠遞補並擬准敘四等一級薪附送資歷表請
鑒核備案

二 呈暨資歷表均悉工程員沈錫圭辭職遺缺以潘詠棠委充應准備案該員資格尚優併應准敘四等
一級薪仰即知照表存此令

中華民國十九年五月三十一日

委員長張人傑

公 牘

呈

呈行政院 第五六號

呈爲呈請事案准首都建設委員會第一四〇號公函內開查本會第一次全體大會會議張委員人傑提擬請國府撥款限期完成首都路燈裝置案經交付審查會審查結果擬呈請

國民政府撥款交建設委員會照辦當經大會決議照審查意見通過除由會錄案呈請

國民政府鑒核并函達張委員外相應函希貴會查照等由准此伏查首都路燈向多殘破且有多數街巷全未裝設於治安實多障礙職會接管首都電廠之始即擬具詳細計畫與南京特別市政府協商進行祇緣經費無着遂致無法施工准函前由理合呈請

鈞院早賜核准令飭財政部提前照撥該項路燈費洋十一萬元發交職會具領應用以維治安而利公用實爲公便謹呈

行政院

附呈原提案一份

公 牘

建設委員會委員長張人傑

中華民國十九年五月一日

呈行政院 第五七號

呈爲呈報建設委員會電氣事業公債基金保管委員會成立情形仰祈鑒核轉呈事案准建設委員會電氣事業公債基金保管委員會公函略開敝會依照國民政府建設委員會電氣事業長期公債基金保管委員會及短期公債基金保管委員會章程由建設委員會代表李煜瀛錢永銘上海銀行公會代表徐新六楊敦甫商會聯合會代表林康侯蘇民生等六委員於四月二十三日組織成立召集第一次會議並公推林委員康侯爲主任委員查章程第二條載前項委員會成立後由建設委員會呈報行政院轉呈國民政府備案相應函請貴會呈報行政院轉呈國民政府備案等由准此理合具文呈報仰祈鑒核轉呈

國民政府核準備案實爲公便謹呈
行政院

建設委員會委員長張人傑

中華民國十九年五月一日

呈行政院 第五八號

呈爲奉令籌辦開發西北水利事宜擬請轉呈

國民政府明令廢止黃河水利委員會組織條例并將全河上下游水利河防事宜交由職會併案辦理以資統籌而利進行事竊查中央與地方建設機關合資開發黃洮涇渭汾洛穎等河水利以救西北民食一案業由職會會同財政內政兩部討論具體辦法并將會議經過情形呈報在案原案內所列辦法第三款規定關於工程之計畫及管理由職會會同隴秦豫晉綏等省建設廳組織修治西北河流處辦理一切調查測量計畫及工程各事宜事屬職會主管範圍又經三中全會通過奉令籌辦自應積極進行惟查洮涇渭汾洛穎等河均屬黃河重要支流中央前以黃河水利關係西北民生異常重要經制定黃河水利委員會組織條例公布施行惟時逾一年該委員會迄未成立以致黃河流域各省水利既未開發水患尤日甚一日職會此次奉 令修治西北河流包括黃河幹流支流興利除患之各種工程在內與黃河水利委員會職權不無抵觸之處為避免設立駢枝機關及畫一事權起見擬請據情轉呈國民政府准予明令廢止黃河水利委員會組織條例以利進行又查本屆職會委員大會山東建設廳提議黃河工程應統籌辦理以除水患河北建設廳提議黃河歲修經費兩案決議合併由職會擬定辦法呈請

政府核定在案按之治水原則凡屬水利工程貴在統籌全局而不可有上下游之分山東河北兩建設廳所提之案關係黃河下游河防與三中全會所通過之開發上游西北水利一案息息相關亦應由職會統籌併案辦理庶乎上下兩游事權盡一與利除患在此一舉除關於上游水利與下游河防之統籌方案已由職會咨行關係各省彙送局部計劃并將歷年辦理經過情形咨復以憑擬具組織辦法及整

個施工計劃續呈核定外所有奉令興辦西北水利擬請

鈞院轉呈

國民政府先行明令廢止黃河水利委員會組織條例并將全河水利河防事宜交由職會併案辦理以資統籌而利進行各緣由是否有當理合具文呈請鑒核施行謹呈
行政院

建設委員會委員長張人傑

中華民國十九年五月二日

呈行政院第六二號

呈爲遵令議復事奉

鈞院訓令第一七五五號節開據上海特別市政府呈送取締架空電氣線路規則一案經令據交通部核議具復並附呈上海電話局簽註意見等情查此案尙與該會主管有關亟應併飭核議具復除指令交通部外合行抄發各件仰遵辦具復等因奉此遵查該項規則係地方政府取締電氣事業之一種單行規則與現行條例尙無抵觸之處擬請准予備案理合具文呈復仰祈 鑒核施行謹呈
行政院

建設委員會委員長張人傑

中華民國十九年五月十日

呈行政院 第六三號

呈爲堵築黃溢古河一案章莫干等續請撤銷原處分據情轉呈仰祈併案

核奪事竊查本案章莫干等前於本年三月三十一日呈訴對於職會會同內政部繕具答辯書呈請

鈞院鑒核在案據呈前情理合檢同副呈備文呈送

鈞院仰祈併案核奪實爲公便謹呈

行政院

計資呈原副呈一件

建設委員會委員長張人傑

中華民國十九年五月十日

呈行政院 第一二四號

爲呈復事竊職建設委員會呈資湘鄂湖江水利測量計畫一案奉

鈞院令交職部會商呈復等因奉此遵卽定期會商僉以洞庭流域水文測量前雖由揚子江水道整理委員會辦理有年而地形測量尙未舉辦治本計劃無從規擬確屬實在情形茲以繼續擴大測量爲整理洞庭湖水利之先決問題有積極進行之必要案經職建設委員會與湘鄂兩省政府接洽妥協由該省府等各担任測量經費三分之一其餘三分之一似可由國庫担負擬請鈞院飭令財政部照撥至疏浚計畫俟測量完竣再由職部會同規擬呈候核定在測量期間仍當隨時交換測量成績以資參

考奉令前因理合將會商情形備文恭呈
鑒核施行謹呈

行政院

建設委員會委員長張人傑

交通部部長王伯羣

中華民國十九年五月十日

呈行政院 第六五號

呈爲呈請專案准首都建設委員會秘書處公函第三七〇號節開奉常務委員發下 國民政府文官處第二九三九號函開奉 主席發下實委員會呈送張委員人傑提擬呈請國府撥款限期完成首都路燈裝置案全份請鑒核一案奉 諭交行政院核辦等因除函交外相應函達查照爲荷等由准此查此案前准首都建設委員會函達已呈

國府並經聯會呈請

鈞院准飭財政部撥款各在案現在首都路燈設備簡陋殘缺若不早爲設置整理治安既不易維持民衆亦深感不便准函前由理合再行呈請

鈞院將該項路燈費十一萬元准予撥發俾能尅日興工實爲公便謹呈

行政院

中華民國十九年五月十五日

呈行政院 第六八號

呈爲呈請專案查驗會呈准

鈞院收回震華耀明兩電廠改組爲戚墅堰電廠以來一面積極整頓以謀電氣事業之發展一面核實估價歸還股款及債款以值商艱查震華製造電機廠積欠德商西門子洋行債款計英鎊伍千伍百五十六鎊零叁辨士美金拾八萬柒千陸百拾元叁角玖分國幣捌拾玖萬肆千玖百肆拾肆元捌角五分規元叁拾叁萬陸千叁百柒拾兩二錢陸分以及由該德商擔保向浙江實業銀行借欠押款洋陸拾萬元以上各項按照時價折合國幣共約二百陸拾叁萬柒千捌百陸拾元而西門子股款柒拾餘萬元尙不在內自經職會收管該電廠以來疊與西門子洋行磋商經於民國十九年五月二十日簽訂合同該德商允受電氣事業長期公債額面壹百萬元作爲其債款及向銀行担保債款全數清訖此外西門子所有震華股票柒拾叁萬伍千元亦同時繳銷又另訂合同爲擴充首都電廠（卽南京及下關電廠）及戚墅堰電廠事業起見該德商亦允承受短期公債作爲償付將來供給該兩廠機器或材料之用因案關公債該項合同所有規定保證執行之處應呈請鈞院轉呈

國民政府核準備案以昭鄭重理合檢同中英文合同各一份備文呈請

鈞院核轉施行謹呈

行政院

計附呈^中英文合同各一份

建設委員會委員長張人傑

中華民國十九年五月二十三日

呈行政院^{第七二號}

呈爲呈復事案奉

鈞院第二一六六號訓令開爲令遵事案准國民政府文官處第三四六二號函開奉

主席發下全國商聯會佳代電爲轉呈提倡國煤管見請准通飭所屬一律採用國產國營煤貨以挽利權一案奉 諭交行政院等因相應抄檢原件函達查照等由准此查原代電所請係爲提倡國煤挽回利權起見自應由各部會及各省市政府轉飭所屬用煤機關一律採用國煤并由農礦部設法增加產量以期供求相應除原代電暨提倡國煤管見已據分致不再抄發並分令外合行令仰該會即便遵照辦理等因奉此查關於全國商聯會電請採用國煤一案職會前准該會代電前來當經轉飭遵照在案奉令前因理合具文呈復仰祈

鑒核實爲公便謹呈

行政院

中華民國十九年五月三十一日

建設委員會委員長張人傑

咨

咨陸海空軍總司令部 第一五四號

爲咨請事本會淮南煤礦局前以礦區在皖省北部地僻山多匪風甚熾爲求工作人員安全起見特招募礦警備置槍械以資守衛現查該局護礦隊業已組織成立計隊長一人副隊長一人分隊長二人班長四人礦警五十五人備有俄國式步槍六十枝木壳手槍十枝手提機關槍四枝駐紮懷遠縣九龍崗該局礦區境內惟查皖北素爲多匪之區該局以係屬初辦且限於經費現祇招募礦警一隊人數無幾防禦力量極形單薄應請

貴部轉飭蚌埠駐軍及懷遠縣附近軍隊對於該礦局護礦隊隨時接洽保護並予以任務上一切便利藉免匪患而利進行事關維護國營事業相應檢同該局護礦隊長履歷暨符號式樣各一紙備文咨請貴部查照辦理並希見復至緝公誼此咨

陸海空軍總司令部

附送淮南煤礦局護礦隊長履歷一紙護礦隊符號式樣一紙

建設委員會委員長張人傑

中華民國十九年五月一日

咨廣東省政府 第一五九號

爲咨復事案准

貴府咨轉恩平縣常光電燈公司呈請立案書圖及註冊費四十元印花稅二元請核辦見復等由准此查該公司所送書圖大致尙合惟電廠內線圖電流表直接二千三百伏爾脫高壓線上殊多危險線路分佈圖亦未將高低壓各段電線之大小分別註明且各圖均未經主任技術員簽名蓋章均有未合除准予備案並將書圖註冊費印花稅暫存外相應咨請

貴府查照希即轉飭該公司遵照指飭各點分別更正呈轉核辦並限令於一年內將竣工情形呈報以憑派員檢查核發執照至緝公誼此咨

廣東省政府

建設委員會委員長張人傑

中華民國十九年五月八日

咨各特別市政府 第一六九號

爲咨行事查吾國電氣事業近年以來逐漸發達而用戶竊電之事亦日漸增多關於檢查竊電及追償損失事項向無統一準則多由電氣事業人自行規定辦法紛歧寬嚴不一於整個的電氣事業進行實多障礙爰訂電氣事業人檢查竊電及追償電費規則十二條俾資遵循業經會令公佈並呈奉行政院令准備案在案除分咨並分令各省建設廳外相應檢同該項規則份咨請

貴府轉發已向本會註冊之公營民營各電氣公司一體遵照辦理爲荷此咨

上海 北平 漢口
廣州 天津 青島 南京特別市政府

附送規則 份

建設委員會委員長張人傑

中華民國十九年五月九日

咨財政部 第一七四號

爲咨催事案據北方大港籌備處呈略稱辦公房屋即於日內施工建築各項調查測驗設計研究業務均須積極進行需款甚亟請察核早日匯撥經費等情前來事關開發大港應予照撥相應咨達

貴部即請查照本會第一三七號前咨請將東北方兩大港測驗計畫時期經費在庚款未撥付以前先就欠撥本會經費項下按月從速照撥俾大港籌備工作得以按序進行並希見復爲荷此咨

財政部

建設委員會委員長張人傑

中華民國十九年五月十四日

咨湖南省政府 第一七九號

爲咨復事案准

公 牘

貴府庚字第四一八號咨略開湘鄂湖江測量計畫一案經提交第九十四次常會議決通過並申述疏浚事項將來偏重在湖不無鑿柄之處各等因准此查湘鄂湖江互爲宣洩兼治則兩受其利分治則並受其害本會早計及此通盤籌畫重在測量鄂省境內長江一段前據湖北水利局呈送測量計畫前來規定於二年內測竣現已着手進行湘鄂湖江水利委員會自無重複施測之必要茲再令行湖北水利局務須依照限期完成此項測量一俟雙方測量完竣再行彙集所有資料統籌疏江浚湖辦法並無偏重浚湖而忽於疏江之意至測量經費既承議決一致通過擬請先將臨時經費三分之一計一萬元匯撥過會俾便訂購各項儀器物品籌畫進行至經常經費並擬請自六月份起按月照撥續當派員前往商洽撥付手續相應咨請查照辦理見復此咨

湖南省政府

建設委員會委員長張人傑

中華民國十九年五月十九日

咨外交部 第一八二號

爲咨行事查本會本年大會提議東方北方大港初步計畫及訓政時期工作分配年表請予討論並確定籌款辦法一案當經決議通過提出三中全會旋奉 行政院第一一九六號訓令略開准國府文官處函奉交關於張人傑等四委員提議東方大港北方大港計畫並確定籌款辦法一案請查照辦理等

由經院會議決議先由建設委員會財工兩部協商籌款辦法令遵照協商具復以憑核轉等因本會遵即召集財工兩部開會討論決定辦法檢附會議紀錄呈復 行政院奉令轉奉 國民政府指令照准等因奉此案關開闢大港測驗計劃經費相應檢同原會議錄咨達 貴部即請查照迅賜辦理爲荷此咨

外交部

計抄附原會議錄一份

建設委員會委員長張人傑

中華民國十九年五月二十一日

咨財政部第一八三號

爲咨行查奉令討論東方北方兩大港初步計畫籌款辦法會銜呈復一案茲奉 行政院一九二八號訓令略開本案奉國府令經國務會議決議照准等因奉此查此案前經本會第一三七號咨達 貴部請查照會議決議各項辦理迄未見復茲奉前因相應再行咨請

查照辦理並希

見復爲荷此咨

財政部

建設委員會委員長張人傑

公 牘

中華民國十九年五月二十一日

咨財政部 第一八九號

爲咨請事案奉

行政院第一六四一號指令略開據呈復會商湘鄂湖江水利測量計
已抄發原送統籌疏江浚湖原提案及測量計劃預算書令行

貴部照案核撥等因奉此查湘鄂湖江測量爲整理湘鄂水利之根本
達

貴部卽請查照預算迅將開辦費一萬元撥付過會並將經常費三分
進行實級公誼此咨

財政部

建設委員會委員

中華民國十九年五月二十四日

咨財政部 第二〇五號

爲咨請事案查敝會所轄之華北水利委員會經費每月三萬四千元
貴部迄未撥付查北方各種水利工程多賴該會計畫進行經費無着
省水患堪虞工程進行尤關重要近經敝會李委員煜瀛與

貴部長面洽當經允予自五月底起由

貴部繼續照撥至以前二三四三個月積欠之款敝會暫行借發應用仍歸

貴部分期償還除借款手續容商定奉達外相應先行咨請

貴部查照辦理並希見復爲荷此咨

財政部

建設委員會委員長張人傑

中華民國十九年五月二十八日

咨內政部 第二二二號

爲咨請事案奉

行政院訓令第二〇七九號略開奉

國民政府訓令第三〇八號黃河水利委員會迄未組織成立所有計畫治理黃河事宜應由建設委員會統籌辦理一案經國務會議決議照辦令仰遵辦等因奉此查本會前以擬訂統籌治理黃河辦法業由第八七號咨文咨達

貴部調借該河河務案卷續經派員按單調取各在案奉令前因相應咨請

貴部將所存關於黃河案卷連同前借各卷併案統行移交過會俾便派員接收以資整理而利進行即希

查照見復爲荷此咨

內政部

建設委員會委員長張人傑

中華民國十九年五月三十一日

函

函南京特別市政府 第一五八號

逕啓者案查上年十二月四日准

貴市府第一五五八號公函請迅令首都電廠尅日整理市有路燈以重公安等由當經敝會於同月十日以前領路燈費尙有餘款請早日劃撥俾資整理等由函復

貴市府在案時越四月未准

核復畫撥查首都路燈亟需整理經費無着實難進行

貴市府曾先後於十八年一五兩月中向財政部共領路燈費八萬元除撥付敝會裝置中山路路燈費二萬三千元外尙有餘款應供整理路燈之用深盼早日畫撥俾便興工茲特派敝會總務處秦處長瑜持函前往

貴市府接洽即請

賜予接見並希 函復爲荷此致

南京特別市政府

建設委員會委員長張人傑

中華民國十九年五月二日

函 導 准 廣東治河委員會 第一六〇號

逕啓者查本會本年大會委員長張人傑提議統一水利行政以一事權而利進行一案當經決議呈請行政院轉呈國民政府等因旋呈奉行政院指令轉呈政府續奉訓令經

國民政府照准各在案案關統一水利行政相應錄同原案函達

貴會請查照原提議案辦法將最近工作大概情形及已完成之各種施工計劃咨復過會以資參攷即希

察照辦理見復爲荷此致

導 准 廣東治河委員會

計抄附原提案一份

建設委員會委員長張人傑

中華民國十九年五月三日

函交通部 第一八五號

逕啓者案准

貴部本月十五日第五七二號公函以前准本會函達淮南煤礦局所擬借用蚌壽段電桿木裝設話線

辦法三條經加以補充並令飭蚌埠壽州兩電報局知照請轉飭遵辦並見復等因准此除轉飭淮南煤礦局遵照外相應先行函復即希

查照爲荷此致

交通部

建設委員會委員長張人傑

中華民國十九年五月二十日

函首都建設委員會 第一八九號

逕復者准

貴會第一五九號函附送大會交辦改良市內路燈裝置原提案一件請查照見復等由准此查裝置路燈豎柱式及懸空式之使用應以街道性質而異不宜祇採單純一種關於

貴會孫委員提議各點於將來裝置全市路燈時當飭首都電廠參酌情形妥慎辦理相應函復即請查照爲荷此致

首都建設委員會

建設委員會委員長張人傑

中華民國十九年五月二十一日

函史愷琦先生 第二〇五號

茲敦聘

執事爲本會電機工程師月薪國幣六百元在服務期間一切辦事出勤請假膳宿旅費等手續均按照本會規章辦理惟解約則本會當於兩個月前通知即希察照爲荷此致

史愷琦先生 (Mr. K. G. Seb)

建設委員會委員長張人傑

中華民國十九年五月三十一日

批

建設委員會批 第七四號

具呈人浙江平湖明華電氣廠

呈一件爲遵批更正書圖補送契約請鑒核由

呈及附件均悉大致尙合准予存案備查惟營業章程第五章第一條及禁止電氣用戶竊電規則第十
六條應改爲一本章程規則呈請地方政府轉呈建設委員會備案施行」除將兩條條文更正外仰即遵照

改正爲要附件存此批

中華民國十九年五月八日

委員長張人傑

建設委員會批第八〇號

具呈人太倉耀婁電燈公司

呈一件爲呈送書圖照費請予註冊給照由

呈及附件均悉該公司所呈書圖大致尙合准予備案惟查工程計劃書中電量總數爲一百啓羅華德核與前北京交通部舊照所載八十二啓羅華德不符顯見工作物已有變更應照電氣事業取締條例第十五條之規定詳細聲敘營業章程第二條第三項裝燈每盞收裝費一元殊嫌過鉅應卽核減第三條第一項電表不準應按前月或前三月平均計費營業區域圖關係公司營業範圍應繪明界線及填註四至地名以免將來發生糾紛主任技術員畢業證書抄本或照片未據附呈亦有未合仰卽遵照指飭各點分別更正具報來會再行核辦書圖及註冊費印花稅一百零二元暫存此批

中華民國十九年五月十四日

委員長張人傑

本會工作報告

十九年五月份

本會五月份工作報告計有水利事業電氣事業會務事項北方大港籌備處第一灌漑區委會太湖水委會長與煤礦局中央模範林區華北水委會九種並附有湘鄂兩省建設廳三月份工作報告兩種茲分述如下

(一) 水利事業

一 籌備事項

1 分別請撥湘鄂湖江水利測量經費 統籌疏江浚湖一案經詳細研究須先舉辦測量以爲計劃之基本資料特由本會擬定測量計劃暨經費預算派員商得湘鄂兩省府同意各認經費三分之一其餘三分之一呈准由中央負擔嗣經遵令與交通部會同商定辦法呈請行政院備案並轉飭財政部核撥一面復咨行湘鄂兩省府請撥開辦經費以利進行

2 籌備疏浚吳淞江 本會遵照籌浚吳淞江第一次會議議決案草擬籌浚吳淞江委員會組織章程即於五月十三日下午二時召集第二次會議修正通過並決議籌浚吳淞江之施工及籌款計劃案由本會與各有關係機關分別審核研究簽註意見提出下屆會議討論所有兩次會議紀錄及組織章程已呈奉行政院指令准予修正備案

3 奉令統籌計劃治理黃河事宜 計劃治理黃河事宜一案業經本會呈奉明令交由本會統籌辦理除將本會原存接收及徵集之關於黃河各項圖書表件從事整理研究編就黃河變遷概況及河患年表外並函內政部請將所有各項黃河案卷移交過會訓令華北水利會映送全份關於黃河各種測量等治水資料公函中國華洋義賑救災會請檢寄黃河河套平剖面圖並令山東建設廳檢送該省黃河詳圖以備積極研究之用

4 本會呈請以荷蘭庚款全部撥充東方北方兩大港測驗經費一案奉令照准 奉令後當即咨請外交部迅予進行撥用荷蘭庚款交涉並咨請財政部查照決議案先在欠撥本會經費項下照兩港預算按月籌撥俾得繼續進行

二 測勘事項

1 長興煤礦局請疏浚烏溪河口水道以利運輸案 據經令飭太湖流域水委會派員實地詳勘嗣據呈復查勘情形附具報告書到會即令行該局遵照指示籌措工款辦法辦理具報以憑核辦

2 接辦揚子江水道整委會移交洞庭湖流域水文測站 洞庭湖流域水文測站呈准移交本會接辦以資繼續測驗作統籌疏江浚湖之資料本會特派水利處陳科長湛恩率同技士浦應籌技佐吉一士攜帶儀器用具前往漢口與該會所派測量工程師王國藩接洽分別接收各站繼續測驗正在進行中

3 東方大港測量隊工作情形 (1)實測導線十三·二二四公里(2)實測水準十三·二六五

三公里(3)實測地形四·五四八平方公里(4)設立臨時水準標誌二處(5)測定洪水位高度一次(6)踏勘海鹽附近地形擇定東碇線之測勘出發點(7)踏勘東碇鐵路路線計三十餘公里(8)繪製各項圖表二十五種

三編訂事項

1 草擬水利建設方案 本會爲謀統籌水利建設對於確定方案自爲要務爰擬全國水利建設方案俾資有所適從其內容大致分爲五項(1)關於水利行政者(2)關於計劃已定亟應籌款興工者(3)關於調查測驗及計畫者(4)關於確定水利經費(5)關於培植水工技術人才

2 編訂黃河河患年表 查黃河自大禹治水以後曾大改道六次現爲表明每次改道前後河患情形特製河患年表於每次河患下註明中西年代河患地點及災害狀況俾研究河患時得一簡明之資料

四審核事項

1 華北水委會呈請撥款建築蘇莊救急護岸石壩及翻修閘橋碎石案 該會前擬續修蘇莊閘石壩雖經呈准但現因款項及時間關係恐不及興工特擬救急工程估單及附圖呈請撥款興修一案經審核是項工程實屬要圖所估費用亦無不合已指令照准着在該會灌溉經費項下暫行移用

2 審核其他名件 (1)魯建廳呈送河務局及河工委員會組織系統及最近整治黃河情形案

2) 鄂建廳呈送湖北堤工經費清冊並呈復查辦情形案(3) 太湖會呈送四月份工作月報案(4) 華北會呈送四月份工作月報並補送三月份月報應附圖表十六份案(5) 陳技士澤榮呈請奉令查勘鄂贛皖三省溢華江堤報告書並附圖一幅祈鑒核案

五、設計事項

1 通令各省建設廳整頓雨量觀測辦法 據湖北水利局呈送整頓雨量觀測辦法等由經審核尚屬妥善足資各省借鏡特抄發該項辦法通令各省建設廳參攷

2 據太湖會續送調查浙西水力及蓄水庫地點英文報告 據該會呈送上項英文報告當即轉送本會工程顧問蕭藹士請為研究並參加意見

六、研究事項

(1) 研究水利法草案(2) 研究江北鹽墾計畫(3) 研究劉增冕所著整理魯省黃河大綱(4) 研究黃河之航運(5) 研究沂水狀況(6) 研究美國米西西比河治河委員會報告

七、繪製事項

(1) 繼續繪製東方大港水準點標誌圖(2) 製東方大港激浦潮汐水位最高最低曲線圖(3) 繪首都下關電廠附近之長江斷面圖(4) 製量取水量方法表(5) 算製西波來的式量水閘各種水高之流量表并繪圖(6) 繪東方大港乍浦激浦風向曲線圖(7) 繪河南省黃沁兩河詳圖(8) 製關於湘鄂湖江水利之湘陰濠河松滋臨資等站流量表

(二) 電氣事業

一、編訂電氣事業法規

- 1 草擬電氣事業註冊規則 俟審查公布并呈行政院備案
- 2 草擬電氣事業取締規則 已經編就綱目現正照擬草案
- 3 公布電氣事業人檢查竊電及追償電費規則 經呈准行政院備案及會令公布并分別咨令各特別市政府暨各省建設廳轉發已註冊各電氣事業人遵照施行
- 4 擬訂屋內電燈線裝置規則 俟審查公布并呈行政院備案
- 5 擬訂外線工事安全規則草案 已經脫稿業已指定人員作初步之審查
- 6 擬定電氣事業電壓週率標準規則草案 業已脫稿日內分寄有關係處所徵求意見
- 7 擬定電氣事業人應有之較驗電表設備至少限度草案 業已脫稿在審查中

二、設計事項

- 1 設立電氣標準檢定所 該所設備計畫并規範書藍圖等均已完竣刻令飭購委會照購其地址亦經指定本會地基之東北隅建造二間充用
- 2 擬具初步之電氣設計畫 內分(甲)籌設京滬路一帶電氣聯絡網約需建築費國幣二千九百三十萬元(乙)籌設電機製造廠約需資本國幣一千萬元如能實施則京滬路一帶農工商各業必可大為發展而購運外洋電機材料之漏卮可期逐漸減少
- 3 與德國工業考察團討論電氣設計畫 該團電氣專家戴德碼對於籌設電機製造廠計畫表示徵得德國製造廠意見後或可作工程上及經濟上之合作至於籌設京滬路一帶電氣網計

畫認為可行并稱導淮委員會現有疏浚洪澤湖之計畫如能用其水力以發電殊為經濟嗣後導淮委員會顧問工程師福蘭西斯來會晤談對於本會利用洪澤湖水力發電一節認為有合作之可能

4 擬定京電廠新廠規範書託購委會詢價 新廠購機計畫略有變更其初步電機鍋爐規範書圖業已重行擬定連同京電廠機務電務現況說明寄交購委會分送各商行詢價

5 規定京電廠配電變壓器之低壓方面一律接地 業已規定辦法籌備進行以保用戶之安全

三研究事項

1 京電廠接戶線之研究 已經派員實地調查并擬改良方法惟因首部房屋建築多係陳舊凌亂所擬方法能否適合尚在考慮中

2 研究高壓輸電之經濟辦法 已有具體結果正在繪製圖表

3 低壓配電線網之研究 已將研究報告整理完竣

四指導京電兩廠工程各項

1 購置戚電廠三千二百千瓦新發電機 業已由購委會與藹益吉公司簽訂購機合同

2 京電二電廠配電變壓器不日定購 京電廠新街口黑廊街二配電所之七五〇千伏安變壓器各一具暨戚電廠常區用之一五〇〇千伏安變壓器一具業已到京其房屋前經該廠詢價呈報業已核定由瑞豐營造廠承造

4 進行京電廠添購基地事宜 該廠添購下關分廠附近空地已由本會與地主合豐堂商定辦法交換函件作為訂立正式契約之準備

5 請撥款完成首都路燈案在核議中 本會呈請將裝置首都路燈費十一萬元准予撥發以便剋日興工一案准行政院祕書處函知業經提出院議議決交財政部及京市府核議

6 戚電廠新高壓線路之進行 該廠建造自廠至無錫之三萬三千伏而脫新桿線近日進行甚速已植桿百餘其他材料亦已陸續到齊

7 審查戚電廠新擬電力電費計算法 業已竣事

五指導電機製造廠進行事項

1 核定電機製造廠呈送中國聯合無線電公司合同 准予備案並令派該廠廠長俞汝鑫兼任該公司理事專門委員吳維嶽兼任該公司工程師

2 擬訂製造電燈泡初步計劃 由電機製造廠廠長及購委會會同辦理索詢機價事宜

六關於本會電氣事業之經濟事項

1 電業公債基金保管委員會成立 該會函報於十九年四月二十三日成立并公推林委員康侯為主任等情經本會轉呈行政院核轉備案業奉國府指令照准

2 清償前震華電廠債股事宜業已辦理完竣 前震華電廠經改組為戚墅堰電廠後所有該廠華人債股均經先後具領清訖至於西門子洋行債股一部業於本年五月二十日簽訂合同該行承

受電氣公債清償竣事本會已將經過情形呈請行政院轉呈國府備案

3 前南京電燈廠舊債清償就緒

本會接辦首都電廠後對於前南京電燈廠時期內之舊債已派定委員會辦理清償事宜除二三戶尙未結束外其餘舊債均已清償完竣

七民營電業之指導及監督

1 審核各省民營電業註冊書圖共計十七處

2 令浙建廳派員查驗長興虹溪電廠及建德電氣公司工程營業狀況

3 令粵建廳對於民營電業已在該廳領有執照者仍應備具書圖呈會註冊領照

4 令蘇建廳飭儀徵縣召集地方團體籌議創辦城區電燈事業

5 令戚電廠會同武進電廠妥議劃分營業區域辦法

6 咨上海特別市政府浦東電氣公司劃入南匯周浦市爲營業區域與原案不符請飭更正

7 批東省特別區安達商會請示民營電業註冊手續應遵照註冊暫行規則辦理

8 設計委員張寶桐繼續出發視察蘇省電業

八處理民營電業糾紛各項

1 批湖北新堤普新電燈公司請查封實業公司案已准湖北省政府令廳飭辦仰靜候處理

2 令蘇建廳所擬解決江都振揚電氣公司電價糾紛辦法准如所擬辦理

3 批江都振揚電氣公司案據蘇建廳擬具辦法仰靜候處理

九民營電業之調查及統計

1 令四川實業廳據呈民營電業調查表仰仍續查呈報

2 指令吉建廳據呈調查電業情形仰將已設各電廠遵照前令查報并飭令註冊

(三)會務事項

一辦理人事暨編製統計表件 (甲)人事(1)編造職員進退表(2)職員分類任務暨額數詳表

(3)直轄機關任務人員比較表暨職員狀況月報表(4)職員請假及扣薪暨請假比較及遲到表

(乙)統計(1)本會暨京戚兩電廠各項會計統計表並工役工資統計表(2)電機廠四月份出品

銷貨暨工資統計表(3)長礦局四月份產煤成本暨工務費分晰表及銷煤價格數量表(4)林

委會一月至三月份收支統計表暨該會技術課各月成績比較表

二擬訂表式 (1)職員出勤暨出席學術團體會議登記表表式(2)本會暨所屬各機關員工請假

總表表式(3)本會直轄煤礦局逐月資產增加報告暨逐月收支損益表表式

三審核各項 (甲)規章(1)京廠裝燈商店委員會組織章程經會核修正飭遵施行(2)京戚兩電

廠職員額外工作加工事項經會核結果應於年終考績時酌予獎勵或勞績金其勤勞異常者得酌

給特假休息毋須另立專章(乙)工作報告(1)直轄機關工作月報(2)湘鄂省(三月份)魯省(

四月份)建設廳工作報告

四處理事務 (1)赴下關京滬車站提取購委會購運淮礦局所需機件洋灰材料等計四百三十六

件並赴浦口津浦車站接洽轉運准礦局應用(2)監督永泰昌裝置冷熱水管工程並督促迅速完工(3)辦理招待德國實業視察團(4)繪製五月份公役工作分配表(5)繪製三月份各項消耗文具數量及價值一覽表(6)造送文具材料郵票汽油各項報銷表(7)及「結算住會職員宿費」

五整理檔案 整理卷宗並編印卷宗目錄及分類卡片

六編輯事項 建委會公報第五期已於月底出版分發各處

七收發文件 五月份文牘股統計共收文四百五十七件發文七百七十件收電四十九件發電三十三件擬稿一百六十二件

(四)北方大港籌備處

導言

查本處現在工作尙屬測驗及研究時期在開始測驗以前應先建築測候所與自記水尺房屋其建築圖樣施工細則及承包據格式業於上月繪擬完竣隨於本月十二日派設計工程師陳昌齡前往港址勘擇建築基址并招致承包人已於二十三日返津據該工程師報稱測候所地基已擬定港址北部距離穆樓村二百公尺之地位土質堅實將來測驗人員居住亦甚安全至於承包人已在唐山招得不久即可開始建築關於設計方面現在搜集世界各大港破浪堤碼頭等之構建標準式樣及各項港埠工程資料預備作爲將來設計上之參考茲將各項工作分述於次

一 規程

(一) 繼續草擬各項觀測規範

(二) 草擬鑽驗海岸及海底各層之地質規範

二計劃

(一) 蒐集關於大港各項圖案 查大港之氣象波力與港址之地質等均未測驗現在計劃無所根據故須先行蒐集世界各大港碼頭船塢破浪堤等圖案及一切重要資料以資參考

(二) 擬訂十九年度第一期行政計劃 查本處十八年度第四期行將終了現十九年度第一期行政計劃業經擬訂如下

- 1 繼續建築研究水象氣象房舍公事房及所需高架
- 2 安置永久標準水尺及自記水尺用每十分鐘記載
- 3 安置標準氣壓表自記氣壓表風向器風速計雨量器溼度表等
- 4 測量海口至開灤礦區鐵路線
- 5 進行鑽驗海岸及海底地質
- 6 繼續籌備測驗波力
- 7 勘察灤縣城及唐山附近產石處并調查其工料及運費之價額

三水位觀測

(一) 本處設立之水標站現派測伕每日于每半小時觀測一次并逐日記載送處計自四月十五日

至五月二十七日間最高水位以五月十七日爲最高在大沽線上二·一四公尺最低水位以五月六日在大沽綫下〇·一三公尺

四 工程設計

(一) 繼續設計港埠市街

(二) 繼續設計港埠碼頭

(三) 改訂測候所之屋頂建築

(四) 描繪大港之碼頭船塢標準圖樣

(五) 第一灌溉區委員會

一 總務

1 呈送四千畝草約並繳保證金八百元奉令准予備案

2 呈送戽水機具試驗所建築經費計算書

二 工務

1 試驗戽水機具告竣 整理核算試驗結果另行報告

2 測量桿線竣工

3 萬塔段桿線二千餘里包工暨放竣事

4 鳴鳳段已豎桿綫八十根

(六)太湖流域水利委員會

- 一規訂 (1)編訂查勘吳淞江報告(2)增訂疏浚吳淞江計劃(3)完成浙西水力調查英文報告(4)規訂武進運河施測大綱(5)訂成烏溪口調查報告(6)訂成調查楊家圩芙蓉圩種麥情形報告(7)審查芙蓉圩灌溉計劃(8)訂成測量計劃四件(甲)完成太湖流域精密水準測量(乙)環湖及湖深測量(丙)浙西天目山蓄水庫測量(丁)江南運河測量(9)編訂農田用水記載表(10)編訂武進運河施工測量臨時經費預算

二測量

- 1 精密水準測量第一隊沿常宜漕河進行由順三橋測至靜堂橋再西南進測至前停橋至岳亭橋鎮爲止完成幹線六公里五七五設立永久水準標點一個臨時水準標點六個
- 2 精密水準測量第一隊施測蘇州環城水準由盤門外吳門橋測至婁門永甯橋爲止完成幹路七公里一五七設立永久水準標點一個普通水準標點一個臨時水準標點四個精密水準測量第二隊因人員不敷暫行停測
- 3 水文測量第一隊施測北呷至木瀆一帶洩水諸口流量計二十二處施測蘇州胥口滄墅關及望亭一帶洩水口流量計二十六處施測北呷至望亭一帶太湖洩水諸口流量計三十六處
- 4 常州灌溉區測量隊繼續測量該區電桿線路
- 5 完成蘇州公園本會精密水準標點五〇一號之設立及其高度之測定

6 武進運河施工測量隊由奔牛鎮起測向東進至新閘並複測奔牛至新閘間橫斷面
三調查

1 派工程員陸傳約在楊家圩芙蓉圩調查麥區狀況

2 本會莊技術長與副工程師夏寅治赴常州會同武進建設局人員查勘呂城至戚墅堰一段運河
預備規劃及設計

四統計 (1) 統計靖湖聯珠斗機船工作成績 (2) 抄填歷年各站雨量總表 (3) 編訂精密水準標
點一覽表 (4) 整理第二次農產調查材料

五繪算 (1) 繪成風向標圖一幅 (2) 繪成風向標及風速計之設計圖一幅 (3) 繪成白茆塘精密

水準標點圖說三紙 (4) 墨繪前太湖局平剖面測量第一隊地形分圖一幅 (5) 製成戚墅堰至
奔牛運河水準標點表二紙 (6) 繪成南苕溪水力發電廠之擬設地址圖一幅 (7) 繪成精密水準
標點圖說三紙 (8) 製成氣象用表 (A) 溫度改正 (B) 重力改正二種 (9) 製成四月份水位又蒸
發量測驗表各一種 (10) 製成本會蘇州公園精密水準標點銅蓋式樣 (11) 分配計算本年各月雨
量面積 (12) 整理前局無錫歷年水位重抄及計算各月平均水位 (13) 繪成精密水準路線網圖三
幅 (14) 計算十九年一月全流域平均雨量 (15) 核對精密水準測量成果 (16) 繪成芙蓉圩分區彩
色詳細圖一幅 (17) 繪成雨量站一覽圖及水標站一覽圖各二幅 (18) 製成無錫水標站十二年
至十六年及和橋十八年水位曲線圖六幅 (19) 改算和橋歷年水位記載 (20) 核算五月中旬各站水
位 (21) 繪製農田用水記載表一種

(七)長興煤礦局

本局五月份工作重要者為廣興工程鐵道路線橋樑涵洞與新電廠房屋等及四畝墩大煤山各井產煤數量運輸收入工程進行衛生設施略述如左

- 一 廣興老井工程已達六十一公尺因遇第四順槽水量過多抽水工作較難風井工程已達五十公尺大約不日即開通風平巷直達老井以地質推測在短期間似可達到煤層
- 二 設計建築廣興鐵道橋樑涵洞圖樣橋樑部分現已招商承建約十月中旬通車通車後即可便利材料輸送藉資工程進行
- 三 新電廠經由裕慶承包建築下月動工限九月底完工
- 四 衛生方面已由運輸股設計新修工人宿舍下月動工並極注重陽光空氣之充足同時由醫務股負責佈置衛生圖畫宣傳清潔以及時疫預防等設施並加清潔夫數名掃除全礦區各地
- 五 出產方面大煤山一號二號井產煤二千三百七十八噸三號井四千四百三十四噸四號井四千五百七十二噸棟煤二、五噸磅餘七百二十二噸零九三八共計全月產額壹萬二千壹百零玖噸零四三八
- 六 營運方面本月售出煤九千七百零二噸運出煤一萬零二百九十九噸惟去年試辦包銷煤號數家本月滿期均各再行訂立正式合同並增加銷額

(八)中央模範林區委員會

一 審核各場苗圃五年計劃 育苗爲造林初步必須合乎經濟原理適於造林需要各林場本此方針作成苗圃五年經營計劃先後呈送到會茲經詳加彙核提會討論修正以作經營苗圃之方案

二 苗圃因雨受阻 各場苗圃因雨水過多播種工作頗受影響如作畦下種因泥滯透溼不便施工然播種愈期有礙育苗成績關於明春造林影響甚大特分函各場趁天氣放晴時加緊施工務須依限完竣

三 湯山林場呈報苗圃情形 該場苗圃因陰雨連綿苗圃低窪之處播種工作頗受阻礙請將東山較高之梯形田地闢作苗圃以資補救業已准予照辦并令積極進行切勿延誤

四 各場苗圃及工作情形 各場苗圃迭據報稱發芽齊全生長良好現全部工作除注意除草中耕間拔外擬分測苗圃面積區別種類以便着手製圖統計

五 訓練林警 各場林警分發以來訓練事宜前由警務員祝肇慶呈請將牛首山龍王山兩場林警歸巡長朱得勝訓練仍由警務員負責督察指揮之責頃因牛首山場林警已由朱巡長訓練多日成效已著特調該巡長即日前赴龍王山加緊訓練至湯山小九華山兩場亦由祝警務員聯合訓練

六 呈送建委會標本照片 本會前奉部令採集木材標本除已遵令呈送 農部外頃復檢呈同樣木材標本二十四種連同造林育苗成績照片二十七張配列三鏡框備文呈送 建委會鑒核

七 修正江甯縣甘乘鄉保管森林委員會規則 案據江甯縣第一區甘乘鄉鄉長張學泉呈擬組織

民立保管森林委員會并附送規則請備案等情業經分別修正令飭遵照

八 繼續製繪中國森林分佈圖 本會於上月派胡逸耕繪製中國森林分佈草圖業已完竣現在繪製正圖

九 擬編四個植樹問題之商榷 森林之利益固應從荒山做法但有種土地即庭園道路堤防坎溝隙地就此四項總計面積亦甚廣袤且與人生有絕大關係非從軍植樹不可故編此四個植樹問題之商榷以期喚起民衆一致造林俾野無曠土地無棄利子國計民生不無裨益也

十 擬編栽樹常識 提倡造林應使人民都具栽樹常識然後可期實效故本會現已編就擬即付梓藉資宣傳

十一 預備結束 本會奉令改組爲中央模範林區管理局并令移交遊經通令各場圃預備結束一切以便交代

(九) 華北水利委員會

一 計劃

I 測量遼河計劃 查本會與遼甯建設廳合測遼河一案已迭誌以前工作月報自上月雙方派員會同勘查後當經擬定測量計劃大綱及規範大綱并規定先自三江口起向下游施測至營口海口爲止計劃大綱中計包括「擬施工作」「測量隊組織」「測量經費」「測量時期」「經費分攤辦法」五項規範大綱中則包括進行方法工作程序於應測應繪應調查之處均一一詳列計共十二條

2 蘇家莊崇國莊護村石壩計劃 查本會前據順義縣第三區蘇家莊崇國莊合村代表孟均財周政簡等稟稱河水撞村懇求救援等情同時河北省建設廳復據順義縣建設局呈請前情轉函到會請查勘辦理當經本會派工程師程耀辰前往測勘設計擬於蘇家莊建石壩一座崇國莊建石壩二座藉以防止頂衝而免坍塌工料估計約需洋七千五百元經本會詳細考慮尙屬可行惟以現值經費困難無力舉辦乃將擬建各壩計劃及工程詳圖函送河北省建設廳請其酌量辦理并令順義縣建設局知照

二調查

1 大興縣鳳河龍河各水道之調查 本月准大興縣政府代電略開縣內之鳳河龍河及永定河漏隄水三股水道因日久淤塞以致宣洩不暢每值霖雨沿河村莊田地被淹者不下數千頃損失極重請派員測勘以便興工疏浚等因本會隨即電復派工程師劉鍾瑞前往先行查勘各該河道之淤塞狀況該員於本月九日前赴北平翌日至縣政府接洽始悉該縣政府同時并呈請河北省建設廳派員測量業邀委派北運河務局段長朱秀峯專事測量及協同監修等事當經與縣政府及朱段長會商以浚河工作貴有專責議定關於計劃事項由本會担任關於測量定線及監修事項則由朱段長負責辦理三方面一致贊同該員復於十二日往各該河上下游調查淤塞情形十三日返會隨即擬具疏浚計劃并附繪圖表呈核本會日內即將該項計劃圖表轉送大興縣政府參酌辦理

2 調查津東沿海區域墾殖情形 查本會前按照訓政時期工作分配年表之規定派員調查津東沿海區域墾殖情形一節已誌第十四號工作月報該員自上月出發迄本月十二日返會共費時三十日經過天津縣屬之鄭家莊張貴莊排地孫莊甯河縣屬之軍糧城胡張莊淮魚淀八面坨樂善莊俵口潘莊豐潤縣屬之田莊唐坊老王莊大泊黃疇鋪灤縣所屬之唐山古冶五里坨柏各莊李白敖昌黎縣屬之洋橋泥井姚各莊柳田莊岳家杵姜各莊樂亭縣屬之湯家河北方大港老也尖大清河賈灘等地方對於各該處之荒地可興墾殖者無不詳細調查切實訪詢攜歸土質數十包以備化驗並將調查所得彙編報告本會俟加以審核後再行統盤規劃

三工程

1 蘇莊護岸工程 查本會前因蘇莊上游第一壩及B壩間河岸日向南坍岌岌可危若不速籌防護則再經大水此段河岸必更向南塌陷逼近新引河北隄後方屆時整理當更不易而蘇莊操縱機關亦有失其效用之虞爲患不堪設想故經擬具建壩修繕挑挖工程約需工料洋三萬餘元並提出本會第七次委員會議討論通過復迭經呈請建委會轉咨財政部指撥工款惟迄至上月款尙無着而汛期將屆迫急萬分本會不得已擬於第一壩上游南岸冲刷最烈危險最甚之處趕築護岸石壩頭二座以資防衛又以蘇莊水閘橋面碎石年久失修頗有損壞亦須從速翻修以免傷及橋面洋灰總計兩項工料費共需洋六千八百二十元本會即電建委會嗣奉復電准予照築所有工款暫由本會灌溉經費項下移用俟財部撥到再行補發等因本會乃遵即招工承包簽訂合

同已於本月動工矣

2 工程設計 (1) 查勘蘇莊各險工擬築石壩地點及在各險工攝影並調查工料價目(2) 測量

L壩 M壩地形並繪圖(3) 測量崇國莊河岸擬築第一壩及第二壩地形並繪圖(4) 測量蘇家莊河岸擬築石壩地形並繪圖(5) 繪L壩及M壩位置圖(6) 繪蘇莊水閘下游箭桿河略圖(7) 繪蘇莊水閘上游護岸工程位置圖(8) 計劃L壩估計工料並描繪詳圖(9) 計劃M壩估計工料並描繪詳圖(10) 擬定蘇莊護岸工程合同底稿及施工細則(11) 籌備蘇莊護岸工程估價事項(12) 作L壩及M壩標價比較表(13) 計算各種攔水壩體積及繪曲線(14) 繪滾水壩頂形式曲線圖及表(15) 計算永定河預定流量(16) 計算攔水壩石土體積(17) 繪流量及攔水壩體積曲線圖(18) 繪永定河中線左右岸線及攔水壩地位圖(19) 預備永定河上游官廳地質探險事項(20) 擬擬探險官廳地質報單并記錄格式(21) 擬擬探險官廳地質細則(22) 校核及描寫青龍灣河下游地畝圖表

四 測量

1 水文測量 本月關於水文之工作除派工程師梁朝玉往北運河設立北蔡村蒙村店及土門樓水標站并往永定河下游葛魚城及雙口鎮察勘河道情形以便金門關決口堵築後設立水尺外其餘工作仍分各項成績之整理測候試驗所及各水文站各水標站各雨量站之工作五項茲分述於後

A 各項成績之整理

(甲) 校核各水標站四月十六日至五月十五日水尺記載并編製彙表

(乙) 校核各雨量站四月份雨量記載并編製彙表

(丙) 繼續編製雨量站記載時期表逐年雨量記載表歷年各河最大流量記載總表歷年各河最高水位記載總表

(丁) 繼續整理舊成績并繪製各河重要測量橫剖面變遷圖

B 測候試驗所之工作 本月工作照常進行逐日記載溫度溼度蒸發氣壓風速風向等惟應附之氣象報告表及氣象變遷圖因趕製不及須俟下月再行補報

C 各水文站之工作 本月各水文站工作照常進行惟薊運河寧河縣水文站因受潮汐影響水位與流量之關係隨時變化將來恐難製成精確之流量曲線故即將該站移至上游洵河與周河匯流九王莊地方藉避潮汐影響至原測站則改爲水標站留測伏觀測月前由美國購來新流速計五具亦已次第發往各站應用此後流量施測之結果當較前爲準確也

D 各水標站之工作 查本會與河北省建設廳會商統一水標辦法後本會有水標站數處應劃歸各河務局接管上月業已實行茲將移交各河務局之水標站名開列於後

永定河 蘆溝橋水標站

又 金門關水標站

又 雙營水標站

大清河 雄縣水標站

北運河 河西務水標站

又 楊村水標站

本月又新設水標站六處開列於後

北運河 土門樓水標站

又 蒙村店水標站

又 北蔡村水標站

大清河 東李家營水標站

衛河 南館陶水標站

又 尖塚鎮水標站

各雨量站之工作 本月雨量站隨同水標站移交各河務局者五處開列於左

永定河 盧溝橋雨量站

又 金門關雨量站

又 雙營雨量站

北運河 楊村雨量站

大清河

雄縣雨量站

本月又新設雨量站二處開列於後

薊運河

三河縣雨量站

又

九王莊雨量站

2 地形測量

A 第一測量隊 該隊自測量遼河後於上月二十三日暫將大名 帶漳河流域測量結束五月五日回會十四日出發三江口施測遼河流域茲將四月十六日至二十三日在大名迤西施測潭河流域地形之成績報告如下 1 導線一七公里 2 水準線一七公里 3 地形一〇九方公里 4 永久測站四個

B 第二測量隊 該隊在灤縣迤西倭城一帶施測灤河流域地形其成績如下 1 導線一二五·二公里 2 水準線一二五·二公里 3 地形四七三方公里 4 橫斷面三九個 5 太陽觀測一次 6 星象觀測一次 7 永久測站四個

C 永定河測量隊 該隊在三家店迤西太子墓附近施測永定河上游地形因山地崎嶇進行極感困難其成績如下 1 導線二一·五公里 2 水準線三一·八公里 3 地形三一方公里 4 橫斷面六個 5 太陽觀測三次 6 星象觀測三次 7 永久測站三個

(十)附湖北建設廳十九年三月份工作報告

謹按本月份實施工作因本省現時之情形與事實之需要仍側重於路電方面其他航市農礦工商各項亦均酌量財力分別緩急積極進行茲特撮要分陳如次

一路政

1 實測方面計有四線(一)爲武東路係由武昌至東湖門計長九十里(二)爲金油路係由金口至油坊嶺計長八十里(三)爲譙陽路係由譙家磯至陽邏計長四十里(四)爲倉陽路係由倉子埠至陽邏計長四十五里以上四路均經分別派員實地測勘或改測

2 修築方面計有三線(一)爲漢黃路該路漢戴段土方已成二分之一戴瀟段土方已成三分之二瀟黃及橫黃兩段土方全數完成各段涵洞水管現正趕修可與路基工程同時告竣(二)爲鄂東路淋方段該路由柳子港至團風路線前因人民要求改線致淋山舖至方崗坪段延未修築旋奉省令仍照原勘路線已令該工程處加工趕修(三)爲保南路係由武昌保安門至南湖營房該路修補工程不日即可竣工

3 徵包方面計有二線一爲武鄭路該路基決定徵工修築涵洞工程則招標承包一爲左譙路因投標者僅利濟公司一家已訂立包約定下月五日開工限三十五個晴天完工

二電政

1 長途電話架設情形本月日奉令呈架孝感至武勝關及鄂北兩路話線暫將漢宜鄂南工程停止

進行將兩路工程隊調往協助現孝武綫業已完成鄂北綫已通至隨縣

2 長途電話通話辦法現軍事緊急長途電話之使用亟應加以限制所有平漢南段及蕩花沿路現已通話各線業經呈由武漢行營規定通話辦法並將准許使用之部隊及機關製成圖表分行知照

三航政

1 修理船臺計有建德建襄襄福跳船皇經堂查驗所座船及第一號臺船等五隻

2 檢驗小輪計有福東茂利盛昌襄濟泰茂丹陽等六隻

3 招租碼頭查武昌上新河確有設立碼頭之必要已由梅順卿承租籌備完竣

四農礦

1 確定經費本廳接管農礦事宜倘有頭緒行政事宜各費必須提前確定方能着手業經專案呈請酌加行政經費至事業各費仍請查照原定預算照數開支

2 造林運動此係奉令遵辦之案除分令各縣切實舉辦外由本廳召集黨政各機關代表組織湖北省區造林運動臨時委員會主持一切自本月十一日起至十六日止已分期分組舉行造林

3 標售鑛砂標售象鼻山鐵砂經過情形另詳計畫標期為本月三十一日開標結果均不及格擬呈報省府核示

五市政

1 修築工程計保安門正街及洪井街各全段均用土及炭渣填平並修石溝

2 疏竣工程屬於明溝者計司門口至江邊平湖門正街文昌門正街小都司巷武勝門外生成里等處屬於暗溝者計興隆巷紙馬巷查家巷口糧道街等處

3 補砌工程屬於街道者計文昌門正街候補街巡道嶺後宰門南樓前街橫街讀書堂街撫院街王臣街芝蔴嶺修德里蘭陵街等處共換街石四十八塊屬於溝道者計百壽巷孝子坊街等處共換磚石一百塊

六工商

工商方面以限於財力之故所有恢復省有各工廠計劃一時未易實施惟官紙印刷局停辦已久經於本月招商承辦已由乾記公司得標不日即可開辦此其大略也

(十一)附湖南建設廳十九年三月份工作報告

一公路

完成七大幹綫

說明 湘省毗連粵桂贛鄂川黔六省茲以長沙爲中心首向邊境各修一幹路以與鄰省各幹路或國道相銜接將來再以支路貫串形成網狀修築幹路爲第一步工作支線爲第二步工作茲將已定各幹線經過地點及已完成與未成里數分述如後

1 湘粵綫 由長沙起經湘潭衡陽耒陽宜章以達廣東選定省道經過之樂昌長約八百四十五里

此線已成長潭衡郴兩段四百四十里其餘潭衡郴宜兩段四百〇五里中之潭衡段已修築完竣準備四月間通車郴宜段亦正在建築中

2 湘桂線 由衡陽起經祁陽零陵以達廣西選定省道經過之全州長三百九十里其中衡洪段由衡陽至泉湖一段計工程里數六十一里四業已修築完竣於三月十五日開始通車

3 湘黔線 由湘潭起經湘鄉寶慶洪江黔陽芷江晃縣以達貴州選定省道經過之鎮遠計程一千一百六十五里由湘潭至寶慶已成四百七十里

4 湘川線 由湘鄉起經新化溆浦沅陵辰谿古丈保靖以達四川選定省道經過之酉陽計程一千一百一十里尙在測量中

5 湘贛線 由長沙起經瀏陽以達江西選定省道經過之萬載計程三百里由長沙至永安市六十里已在建築中

6 湘鄂線分東西兩綫 (甲)東線由湘贛線之黃花市經平江以達湖北通城計程三百二十里內有七十里正在建築中(乙)西線由長沙經寧鄉益陽常德澧縣津市以達湖北之公安沙市聯絡襄沙已成之省道直達陝西境計程六百九十五里已成長甯段一百里甯常段三百零八里正在建築中

以上七大總幹在湘境應修築者共長四千八百二十五里除已成一千零一十里不計外尙有三千一百八十五里未成再各幹線經過地域如實地勘察後認爲工程困難有不能通過者得呈請省府

委員會決議變更之

一、市政

完成長沙市中山馬路及折讓天主堂房屋

說明 長沙市中山馬路自小吳門起迄福星門止爲城市東西幹路業已大部修築完竣惟福星門口有天主堂房屋一所亟應折讓以便完成與沿河馬路聯接業經省府常會公決由市政籌備處照案執行矣

二、電業

湖南電話總局增設長沙西南分局

說明 查湖南電話總局交換總機祇能容納話機千號現因營業日旺裝建機已滿而西南一帶商店住戶請求裝機者日必數起實難應付又以總馬力保險年限久已超過勢甚危險不得不籌辦西南分局經省府委會第二十七次常會決議照案通過由廳委員會同電話總局規畫進行已向中國電氣公司購定三百號電話交換機本年三四月間交貨選定黎家坡一公屋作爲西南分局局址

四、水利

1 組織湖南水道測量隊

說明 查湖南湘資沅澧四大河流年來被泥沙淤淺灘洲林立大則易釀水患農民迭遭災害次

則阻絕交通商旅不便現爲統籌全局節省糜費計暫不設疏浚機關先組織水道測量隊從測量四水入手依次估計工程以便實施

進行情形 該隊組織暫設第一第二第三三隊每隊設圖根水準地形水文製圖五組每月經常開支暫定四千五百零六元臨時購辦儀器及其他設備費爲一萬七千〇六十四元於十八年十月編製預算提經省務會議決議通過本年一月正式組織成立其進程序定分期施測將全部地區分爲三期第一期洞庭湖東南岸及衡州下湘水兩岸益陽下資水兩岸常德沅水兩岸澧州下澧水兩岸及藕江水入湖一帶地段第二期洞庭湖西北部及藕池以東大江南岸地帶與永州至衡州湘水兩岸桃花江至益陽資水兩岸翦家溪至常德沅水兩岸第三期常德漢壽迤北至大江南岸松資口太平口等處一帶地段現該隊已於三月出發進行第一期工作

2 各縣設立水利委員會進行情形 督飭各縣遴委有水利學識或經驗者五人或七人組織委員會關於開塘鑿井疏浚河流修治開墾各事項責成各委攷察當地情形詳定計劃切實進行

五礦業

1 收辦醴陵石門口煤礦

說明 查醴陵石門口煤礦蘊藏豐富曾由匯鑫阜南等商礦公司立案開採惟因資本不厚設備欠完致成本過高不能獲利迭請本廳收歸公辦經委員切查蘊藏煤量約三百餘萬噸確有大規模開採之價值經即詳細計劃擬具辦法如左

阜南匯鑫兩公司鑛地機關房屋道路什物等項概收歸省有發還阜南商本銀五萬五千元開辦商本銀八萬一千五百元由政府接收後最初九個月仍就兩公司原有窿道用土法開採每日出煤二百噸每月六千噸須工程事務運輸各費銀二萬六千四百元月可獲利八千四百元惟須先發三萬元作週轉經費至運輸方面由石門口至株萍路陽三石車站修築輕便鐵路十里專司運煤較用人力運輸每噸可減運費銀八角計需購地修築機件材料及堆棧各費銀五萬三千元限四個月完成至工程方面爲謀增加產額及便利排水通風計開鑿西法豎井用西法採煤九個月完成每日產額可增至四百噸至五百噸每月盈餘可達三萬七千餘元至四萬六千餘元計需豎井工程費及機械物料裝置等費銀四萬七千六百元該礦既由政府投以鉅資開採建設若不將整個鑛區完成勢必難期久遠擬依該鑛鑛床大小詳測鑛區圖呈准確定爲省鑛鑛區以上各項共需銀二十六萬七千一百元造具各項計劃預算呈請核發嗣經省政府委員會第六十六次常會通過款項由廳官營業餘利項下撥付

2 統一公鑛營業

說明 湘省各公鑛局廠所產鑛砂鍊品歷由各局廠單獨銷售營業既難統籌稽核尤感困難益以外商時謀操縱公家損失不支現爲統一各公鑛局廠營業辦法起見特擬定湖南建設廳鑛產營業處暫行組織章程十六條設立鑛產營業處通令各公鑛局廠及以前營業處或經手營業事項移交該處辦理以後不得再行開支營業經費該章程呈准公佈後已由建廳委任章本立賀泌

益爲該礦產營業處正副主任於二月一日組織成立至三月間各公鑛局廠營業事務已完全移歸該處辦理

六農林

視察各農林機關及各縣林政

進行情形 (一)視察衡嶽森林局查該局近年育苗造林成績不良即職工人數及其工作狀況亦與呈報不合該局長石濬凡辦理敷衍實屬有虧職守由廳即將其撤職另委郭本濬繼任(二)視察城陵森林局該局造林成績不多固由天時氣候之特殊實亦人事職責之未盡由廳訓令該局長曾希陶根據原擬計畫切實整理以觀後效(三)視察棉業試驗場該場創辦伊始職員工人工作頗爲緊張規畫尙有條理(四)視察衡山縣林政該縣縣長蔡慶萱林務專員彭燁對於籌措林務經費頗費苦心規劃林務進行亦尙週密除由廳指令該縣長繼續努力外並囑咨民政廳嘉獎(五)視察湘潭縣林政該縣對於林務進行頗嫌遲緩由廳訓令該縣長王壽昌督促林務員切實進行毋得敷衍至礙致成嗣該縣呈報於三月十八日開林政會議努力進行

七工商

1 開辦織布廠

說明 湖南第一紡紗廠添設織布廠一案前於十七年十二月由廳派員籌備分途調查略具端倪於十八年三月將織布廠籌備處附設第一紡紗廠所有布廠經費由紗廠贏餘撥給關於購置

機件及建築廠屋業經分別招標購訂

進行情形 查織布廠購訂各項機件計有電力織機二百四十六台懋利洋行採用一百二十台安利英洋行採用一百二十台大隆鐵廠所製係國貨採用六台以供試驗捲緯機採用大隆噴霧機鍋爐採用中央貿易公司印牌足機縫紉機刮布機穿綜架傳動裝置馬達採用安利英驗布機打筒機漿紗機整經機和漿機採用懋利綜計貨價計金鎊二萬零八十七鎊規元七千九百八十八兩美金五千六百三十四元均經分別訂定合同所有各項機件除噴霧機鍋爐業於本年三月運到驗收外其餘均約於四月中運到紗廠碼頭交貨關於織布廠廠屋於十八年十月招標建築地址即在第一紡紗廠北頭餘地佔地四萬三千餘平方英尺其建築費共洋十二萬三千八百餘元限一百個晴天完工

2 提倡及調查國貨

進行情形 (一) 建築湖南省立國貨陳列館附設國貨商場湖南省原有模範勤工場一所因場屋腐圯商業窳敗上年迭經提出省政府委員會第三次第三十三次及第五十六次常會議決撥定中山路側前教育司法兩廳舊址改建國貨陳列館並附設國貨商場撥定經費五萬八千四百八十八元委任劉廷芳為籌備處主任於十二月二十八日正式興工本年一月復以該館關係提倡工商實業引起民衆觀望且地址又適當中山馬路中心將來必為新市場最繁盛之地是建築館址尤貴盡量增加美備又擬將建築方式增加四層設置自來水升降機發動發電等機除前已確定

撥款五萬八千餘元外復經一月二十八日省府委員會第七十二次常會議決加撥建築設備修理等費八萬一千九百七十餘元刻正按圖積極建築計日觀成(二)籌備湖南物產展覽會及徵集國貨陳列館出品省立國貨陳列館既已興工建築特飭由建設廳遵照國府公布之通則籌辦湖南物產展覽會一面飭據擬訂湖南國貨陳列館徵集出品規則呈部備案並請領免稅證書減費運單等件並由本府函令省內外各工商實業機關盡量徵集出品廣爲陳列以資比較觀摩(三)組織湖南國貨調查分會屬廳迭奉部令頒發國貨調查標準及表式飭召集各行政機關組織國貨調查分會將各註冊之公司工廠產銷狀況切實查填刻正積極進行應俟各縣政府具報齊全卽飭彙編呈轉核辦(四)督促各地人民購銷國貨查國貨運動迭奉中央明令列爲七項運動之一由廳按照院部令咨通飭所屬並切實曉諭民衆購銷國貨厲行節約運動及提倡服用國貨以資督促

3 督促各級商會及工商同業公會改組及組織事項

進行情形 (一)商會改組事項已據醴陵衡山江華道縣鳳凰辰谿瀏陽官鎮依法改組經廳報部備案未陽靖縣臨武及平江長壽市會同縣朗江區各商會已據報改組惟章程各表尙未補報其餘各縣已迭令依法改組矣(二)工商同業公會組設事項據長沙電料業染業碱業豬業報關業辰谿屠業酒業藥業烟業油鹽業瀏陽綢布業編爆業安化三都夾紙業分別組設同業公會但其會章多有不合經分別批駁修改尙未轉報

4 實施度量衡劃一方案

說明 查度量衡劃一方案迭奉 府院明令頒布各項法規並明定實施日期湘省地方偏僻縣境交通不便自應遵照通案斟酌狀況制定劃一程序一面按照部令派送養成所檢定人員並催促具領標準標本各器以期推行盡利

各省建設要聞

十一年五月份

一 公路

江蘇 (一)京杭路基去年已築成可勉強通車惟爲圖久遠計非鋪碎石路面不可由湯山至句容一段已由商人朱森泰承包修竣由句容至浙邊一段預計路面建築費六十萬已由財政廳籌得四十五萬現正亟謀籌足以期早日觀成(二)省句路曾經華洋義賑會一度修築路基業經粗備現建廳計劃以該路南接京杭路西通京蕪路佔交通上最重要之地位擬追加預算爲二十四萬餘元築爲最完善之省道已由省公路局派路工大隊積極修築(三)京蕪路爲蘇皖交通要道在蘇省者爲自南京至楊莊一段長六十五里早已測竣建築費估計四十萬元在去年預算案內業已通過現由財政廳先撥款二十五萬元爲開工之用刻正趕辦路面橋梁涵洞等計畫俾於最短期內興工又由江甯至秣陵關及江甯鎮經秣陵關湖熟至句容兩路現亦籌備加築(四)江北路自蘇省公路局成立即將江北公路局改組爲省公路局第二分局主持淮漣泗高寶鹽阜興等縣公路興築及管理營業事宜所需經費始則加征淮陰等八縣年收十一萬餘元繼則續派銅山等八縣接畝帶征(五)上海中山路南段自開北交通路至龍華已於上月底竣工並通行汽車從前自龍華至閘北必經租界現則祇二十分鐘即可直

達北段由開北交通路至江灣一段現正從事建築已成路面七八里大約本年底即可完全告成

浙江 (一) 浙公路局爲貫通浙西重要商業及農業區域起見特將杭州至德清公路提前趕修此路自杭州經北新關小凌鎮塘樓鎮而抵德清計程七十五公里全線僅有雙塘河運河王婆漾河三處橋梁比較稍大工程尙易進行現已派工程師率領測量人員前往測量(二) 浙公路截至十八年度止共築成七八四、七四公里省辦者四三八、六四公里占百分之五五、九商辦者三四六、一〇公里占百分之四四、一已經通行客車營業者計五五五、二九公里占百分之七〇、七六自歷年之築路統計觀之商人築路以十五年爲最發達計成一三〇、四二公里省資築路以十八年爲最積極計成二四九、三八公里

湖北省有路(一) 襄花路自花園至老河口長七百六十七里已經全路通車該路原係私人創辦路基橋樑均極疏敗客貨車輛亦極短少全路未鋪沙石一遇雨雪即行停滯自收歸省有即補修路基修理橋樑均已次第告成自花園至老河口汽車每小時約行十五里十六小時可達(二) 襄沙路(1) 幹路自襄陽至沙市長四百九十里該路原係私人創辦工程極草率自收歸省有後大加整頓現已全路通車汽車十三小時可達(2) 武宜支路自宜城至武安鎮長六十里(3) 十沙支路自十里舖至沙洋長一百十五里此兩支路均已通車爲漢宜路必經之途將來漢宜路完成則畫歸該路管理(4) 十河支路自十里舖至河溶長四十五里已通車(三) 漢宜路漢皂段自漢口至皂市長二百〇五里現已通車(四) 鄂北襄鄖路均白段自均縣至白河長二百里現已通車

湖北 民辦路(一)武豹路自武昌至豹子澗長六十里已通車該路未按工程方法修築坡度甚大平曲線之半徑甚小(二)廣武路自廣濟至武穴長五十六里已通車惟工程不佳(三)武金路自武昌至金口長六十里已通車工程亦欠佳(四)倉水鐵路自倉子埠至窰頭長六十五里已通車(五)洞趙路自羊樓澗至趙李橋長九里已通車

河南 (一)開考路自開封至考城長二百十里(二)開鄭路自開封至鄭州長一百四十里(三)開許路自開封至許昌長二百四十里(四)開周路自開封至周口長三百三十里以上各路皆已竣工現正從事造林以護路身預計植樹十五萬八千四百株

湖南 湘粵線爲湘省汽車路七大幹線之一由長沙起經湘潭衡陽耒陽宜章以達廣東之樂昌長八百三十里長沙至湘潭一段及衡陽至郴縣一段均已完成於本年四月通車

安徽 皖建廳以安潛太段工程業已大體完竣特將該段施工事務所收束交由省道工務處接辦未完工程現由該處組織安潛太段監工所擬定暫行簡章八條專任監督指揮未完工程及養路工程隊之責

廣東 廣州市馬路分爲三期進行現第一期路線工程已將完竣第二期路線已經測定不日即可興築第三期路線已規畫完畢共分十九路線長七萬九千三百三十七尺每尺平均連補地價約需銀四十四元共約計需銀三百一十七萬餘元

二 水利

江蘇省(一)武進疏浚運河已開始進行該縣建設局以技術人員及測量人員不敷分布函請太湖水委會幫助該會已派技術長工程師測量隊長前往奔牛戚墅堰東倉橋一帶察勘(二)春申塘浚河委員會請上海特別市港務局及上海松江兩縣建設局測量現屬於上海縣境內一段已由上海建設局測量竣事(三)太倉塘工該縣道堂廟新式岸牆傾斜南北兩端坍陷甚烈業已着手脩築(四)松江華亭塘工第三段工程業經招標承辦(五)江北運河工程處近年來最要工程1堤工改歸爲石如三元宮張家洞碧霞宮從家洞等均改爲石工2堵塞中運河決口3歸江各壩擇要拆脩如壁虎欄江鳳凰金灣四壩俱拆脩並堵築西灣河壩4脩理瓜堤石工5籌治下河五港除射陽河最暢應建多孔大閘以禦鹹潮派員履勘並新洋門龍兩港應截灣取直外擬完成五港工程兼治竹港

浙江 富春江下接錢江上達嚴瀨爲浙東西主要航線其上游新店灘下游長嶺頭均泥沙淤積河床高漲每當天旱水淺阻礙輪船往來須用駁運至爲不便浙建廳以該江急須疏浚所需經費除由船舶牌照稅收項下撥用外并勸告地方團體人民募捐用名譽獎勵之並由駛行富春江之錢江振興大華等輪船公司特別補助以利進行

廣東 碼頭貨倉於商業及國家經濟之關係至大粵省濱海口岸如汕頭海口北海江門河口等商埠華人均無是項設備每貨到即須售出故易受外商之操縱壟斷商人痛苦不可勝言現由粵建廳令潮梅欽廉瓊崖江門北江等調查情形具報以爲建築貨倉碼頭之準備

山東 (一)黃河利津屬灘決口估計工程費約須十一萬餘元已先後由財政廳撥款七萬祇餘四

萬財廳允於本月十五以前撥足河務局已在糾工興築(一)黃河春廡材料費據河務局估計須四十六萬元現河工委員會以險工時迫巨款難籌暫照十八年預算之二十四萬元擇要修堵除已領四萬餘元外尚存十九萬餘元由財政廳分三期撥付由河務局即自動工以解民危(二)黃河上游兩岸民埝工程計南岸康屯李樓北岸麥橋柳園暨齊陽兩縣境內之臨黃民埝共估需工料二十二萬由上游范齊陽鄆濮五縣每畝抽捐二角交河務局督促興修(四)黃河劉莊石壩共計四座需經費二十四萬元由河工專款項下津貼十二萬元由曹屬八縣附加臨時畝捐十二萬元工程分四期興築本年上半年脩三壩下半年脩一壩

遼甯 葫蘆島開港合同自簽字後即由包工之荷蘭公司料工運料積極進行北甯路局港務處亦於上月二十日由瀋陽全部移往該港辦公以便監督浚深海底之工作即將開始現在大連等港之深度最淺處在十英尺左右該港之深度將來在低潮時最淺亦擬在十二三英尺以便巨輪出入

三 農礦

江蘇 (一)蘇農礦廳以現值棉花播種時期所有各縣縣立農場注重棉作者亟應派員指導以增效率特派技士張益三等五人分赴泰興靖江上海寶山太倉嘉定奉賢南匯川沙東台鹽城阜甯南通如皋海門啓東等十六縣指導播種(二)蘇農廳於鎮江第四自治區辦理模範農業推廣區第一步調查工作及散發改良愛字美棉一百担並舉辦師範棉田多處其調查工作連日協同鄉鎮長副閭隣長前往各鄉村進行對於農地環境農作物種類產額災害耕種方法經濟生活交通市場合作事業自治公

安均有精密之調查本月內可以竣事(二)蘇省立棉作試驗場試果施用炭酸銅粉者每畝平均祇有黑穗病二個半未施者每畝平均海門啓東泰興靖江等縣推廣施用炭酸銅粉以防止裸麥黑歐甯縣之十家墩鎮江縣之黃墟鎮黃墟鎮於去年即成立農村改進助舉辦十家墩現亦由省府借撥萬七千元分五年歸還不取利息農村建築事項已於本月十五舉行開工典禮(五)蘇農廳現就丹江蘇省模範墾區刻已着手進行同時又在鎮江成立墾荒植桑委株又派員於鎮句甯杭兩路沿線散發茶種令茶戶依法種植並製填報(六)蘇農廳計畫開採之蕭縣白土寨煤礦原擬資本五十萬五萬元爲籌備費現以省款支絀改向江蘇銀行借款開辦又於廳三股俟訂購鑽機運到即行開始鑽探

浙江 (一)浙建廳以近兩年來絲業衰落特亟謀整頓改良之方以資救濟外並會同財廳擬訂獎勵採用新式機器繅絲辦法明令免阻礙發展又由省立蠶絲改良場招考改良蠶絲女練習生俾學由綢業會館觀成堂認辦現亦擬收回自辦核減稅捐以謀發展(二)添設總線估計工料須二萬二千元

廣東 (一) 粵建廳決定將原有之森林局擴大增加經費改組爲農林局由廳長兼局長綜理全局事務并設副局長兩人勸助分理農林業務局內增設蔗糖試驗場稻作試驗場園藝試驗場及畜類血清製造等原有之農業改良試驗區亦附設於該局現已籌備改組一切事宜定期七月一日成立(二) 粵省蠶絲業甚發達輸出亦鉅現由建廳訂定改良蠶絲計畫分兩期實行第一期由本年一月至六月計分(甲)改良育蠶設計即編製現有蠶種之族譜施行幼虫繭蛾之選擇舉行各種飼養試驗試驗一代交配種(乙)改良栽桑設計1. 育成良好之純土種2. 施行品種試驗3. 比較押生繁殖與貫生法之得失4. 求出貯桑之適溫及期間5. 求出栽植距離之適度6. 求出施肥最適之方法(丙)改良製絲之設計1. 研究製造上等生絲之適法2. 檢查生絲3. 研究蠶虫之炭資4. 繼續蟲試驗(丁)推廣之設計1. 推銷改良蠶種2. 組織育蠶表證場3. 指導各鄉絲廠改良製絲4. 組織表證蠶農5. 調查蠶農狀況6. 提倡公區種桑7. 增設蠶業指導所(三)建廳爲改良家禽增加農民副產起見特令所屬農業改良試驗區於上月二十六日起至三十日止舉行改良家禽運動由菲律賓購來優良雞種二百餘隻及刊印改良雞種小冊子三千册分赴各鄉擇相當農人分發雞種及召集當地農人演講改良雞種方法(四)粵商寧傑卿等以我東南沿海一帶爲最好漁場素少人捕魚反爲日人覬覦年來來此捕撈者日見增加特組織華粵海產公司集資五十萬採用新式撈漁法先建造手操網船一對以後次第增加船體用木造銅甲已呈准粵建廳備案

湖南

湘建廳擬提倡造林事業擴充原有省立之嶽麓陽山衡嶽三森林局酌加經費規定辦法十

三項1.分讓種苗2.代辦種苗3.交換種苗4.提倡林業合作5.指導人民造林6.督促人民造林7.強迫人民造林8.獎勵人民造林9.替代人民造林10.舉行林業推廣茶話會11.舉辦冬季山林講習會12.組織地方森林促進保護會13.刊印林業淺說

湖北長途電話 (一)鄂北幹線已架設者由漢口至香堂鎮計長二百三十里已通話者自漢口至孝感縣長一百里已施工者由安陸老河口長六百二十里未施工者自穀城至鄖西等處計長三百九十里全線共長一千三百四十里(二)漢宜幹線已架設者自漢口至阜市長二百四十里已通話者由漢口至應城等處長一百二十五里已施工者由阜市至宜昌等處長五百四十里全線共長九百〇五里(三)鄂南幹線已架設者自武昌至賀勝橋長一百三十七里已通話者由漢口至長江埠應城等處長一百三十七里已施工者自賀勝橋至羊樓澗長二百二十五里全線共長四百九十九里(四)漢武幹線由漢口至武勝關長四百五十里已通話

湖南省政(一)開闢長沙市第一公園收買湘陰李氏芋園改造正在進行中(二)修濬長沙市公溝改良修濬原有公溝共八道計長約三萬二千零九十尺分段興修北門羊風拐角至水風井一段屬第一道公溝高升門至北門口一段屬第一道公溝伍家井口至中山馬路口一段及樂道古巷至麓園口一段屬第二道公溝暨第七道公溝之大鳳凰台豐泉古井南門口各一段均已招標興工修築

四 其他建設

東北無線電台 東北交通委員會為發展國際無線電計特將瀋陽無線電台加緊工作新增設二

十啓羅瓦特較舊之國際無線電台電力超過甚多並改組爲東北無線電總台節制東北各區分台又以我國出洋電報向爲大東大北兩水電公司把持利權外溢損失甚大特商平津各電局所有經收出洋電報嗣後盡量交該台拍發以期抵制大東大北兩公司並定結算辦法八條每半個月結算報費一次此項辦法實行後該台每月可多收入現款七八萬元

青島設民生工廠 青島市籌設民生國貨工廠以救濟失業工人內容分(甲)機織工廠1.準備部2.電機部3.人力機部(乙)染織工廠1.精練漂白布部2.染色部3.整理部(丙)機關工廠1.鍋爐房2.電機房3.脩理房生產能力每月織廠能出貨二千三百餘疋染廠每月能出三千疋合值洋三萬餘元現已招標建築工廠標價均在六萬元左右俟審查完竣後即着手建築預備至九月中旬即可行開幕典禮

廣州之新興工業 廣州市近年新興兩種工業即樹膠業與製造手電燈現市內之樹膠廠共有多家其製造大部份爲膠鞋膠鞋底廠之大者可容男女工人二三百名至於製造手電燈則大小共有二十餘家其出品爲遠近手電燈此兩種工業每年挽回權利不少現建設廳工業試驗所以此等工業方在萌芽其中設置多屬幼稚亟應指導改良俾臻發達特派兩技士分向各項工廠調查

附錄

本會十九年五月份大事記

- 一 日 開第四次會務會議
呈行政院請飭財政部迅撥庚款全部三分之一交會發展建設事業
電氣公債基金保管委員會成立
- 二 日 呈行政院請轉呈明令廢止黃河水委會組織條例將全河水利交會併案辦理
- 四 日 建設季刊第七期出版
- 七 日 派電機廠廠長俞汝鑫爲中國聯合無線電公司理事
派專門委員吳維嶽爲中國聯合無線電公司工程師
派水利處科長陳湛恩前往布置洞庭湖沅城水文測量站事宜
- 八 日 開第五次會務會議
- 九 日 派水利處科長陳湛恩赴安徽接洽皖南模範灌漑區事宜
- 十 日 派梁鈞任爲本會設計委員
調派設計委員王振漢代理戚墅堰電廠會計課課長
調派戚墅堰電廠會計課長王國華爲本會會計科副科長

十二日 開第七次會務週會

派徐世大兼代北方大港籌備處副主任

十三日 開疏浚吳淞江第二次會議

十五日 開第六次會務會議

招待德國實業視察團討論互助發展電氣水利礦業諸端及中德經濟合作具體辦法

十七日 呈中央政治會議暨行政院送十九年三月份工作報告表

十九日 開第八次會務週會

咨湘省政府籌撥湘省應分擔之湘鄂湖江水利委員會開辦費暨經常費

二十日 派楊宙康張自立孫昌克曹季宜等籌備本會檔案集中事宜

二十一日 通令本會暨所屬各機關人員一律熟習注音符號

通令所屬各機關規定本會所屬各機關簡稱

二十二日 開第七次會務會議

二十三日 會商農礦部改組中央模範林區委員會爲中央模範林區管理局

訓令購委會派員監視商務印書館焚燬電業債券底板

二十四日 派孫昌克兼統計規式委員會主任委員

公布電氣事業人檢查竊電及追償電費規則

二十六日 開第九次會務週會

二十七日 通令直轄各機關規定公文用紙尺寸以昭劃一

建設委員會公報第五期出版

二十九日 開第八次會務會議

派設計委員孟廣照列席蒙古會議

三十日 派黃叔培為本會技正

三十一日 聘史愷琦為本會電機工程師

召集外交財政工商三部開審查西門子洋行承受電業債券合同會議

本會十九年五月份職員進退一覽表

姓名	職	別	任	免	日期	備	註
黃 震	總務處考核科科員		一九·五·三·	升			任
俞汝鑫	中國聯合無線電公司理事		一九·五·七·	派			兼
吳維嶽	中國聯合無線電公司工程師		一九·五·七·	派			兼
黃光甫	科員		一九·五·八·			駐滬辦事處服務	
王向辰	科員		一九·五·八·	同			上
王國華	總務處會計科副科長		一九·三·十·	調			兼
王振漢	威靈頓電廠會計課課長		一九·五·十·	調			兼

附 錄

梁鈞任 設計委員

一九·五·十·任

徐世大 代理北方大港籌備處副主任

一九·五·一二·兼任

王朝佐 技佐

一九·五·二〇·派往淮南煤礦局工作

張薪田 技佐

一九·五·二〇·同

孫昌克 本會統計規式委員會委員兼主任委員

一九·五·二四·兼任

傅震 本會統計規式委員會委員兼主任委員

一九·五·二四·解任

凌道揚 中央模範林區管理局籌備主任

一九·五·二七·任

黃叔培 技正

一九·五·三〇·任

史世琦 Mr. K. G. See 本會電機工程師

一九·五·三一·聘

任

任

中華民國十九年七月出版

建後走負會
公報張人傑

期七第

總 理 遺 像

革 命 尚 未 成 功

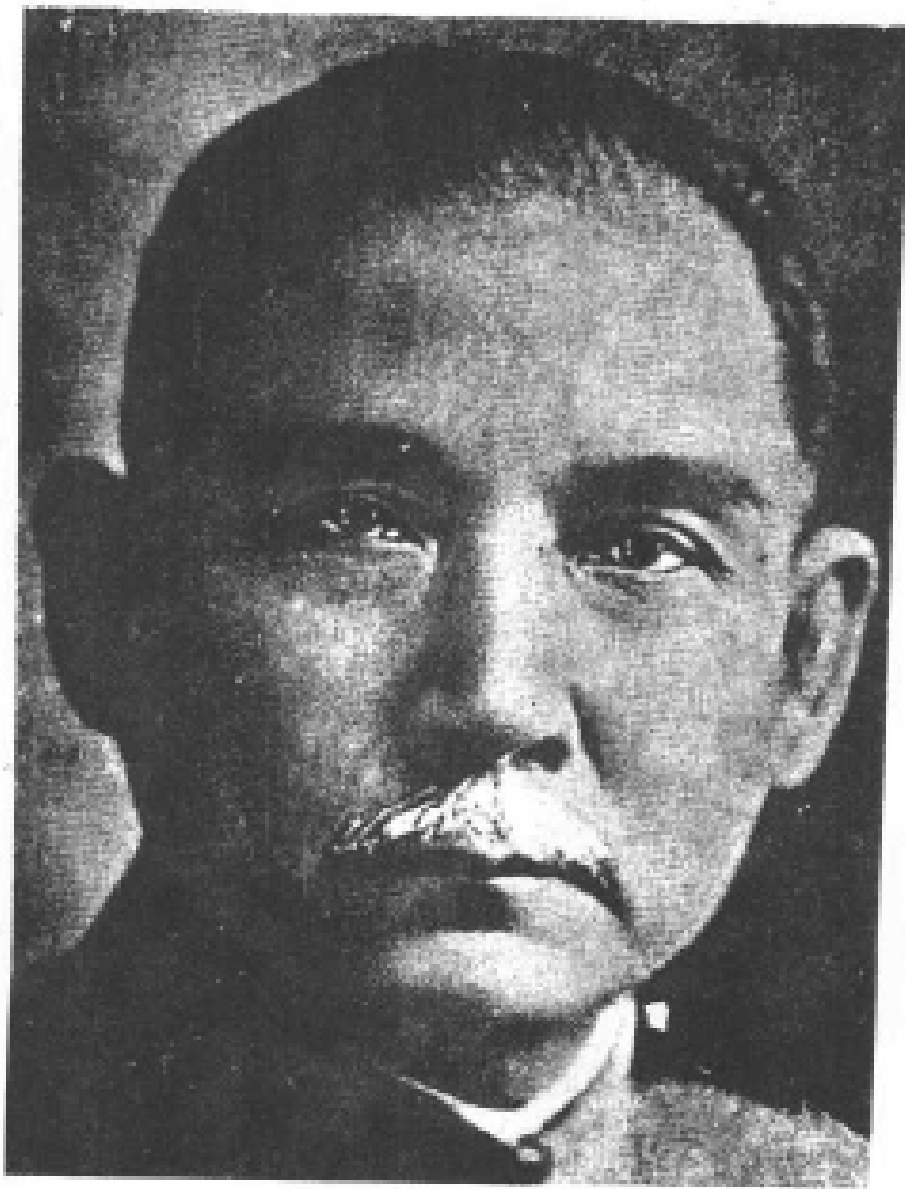

同 志 仍 須 努 力

總 理 遺 囑

余致力國民革命凡四十年其目的在求中國之自由平等積四十年之經驗深知欲達到此目的必須喚起民衆及聯合世界上以平等待我之民族共同奮鬥

現在革命尙未成功凡我同志務須依照余所著建國方略建國大綱三民主義及第一次全國代表大會宣言繼續努力以求貫徹最近主張開國民會議及廢除不平等條約尤須於最短期間促其實現是所至囑

建設委員會公報第七期目錄

一 總理遺像

二 命令

行政院訓令六件

行政院指令三件

建設委員會公布令五件

建設委員會任免令十三件

建設委員會訓令十四件

建設委員會指令十七件

三公牘

呈十一件

咨六件

函一件

四法規

建設委員會處理會核文件規則

目 錄

建設委員會電氣專業註冊規則

建設委員會管檔規則附圖卷細則

建設委員會屋內電燈線裝置規則

五本會工作報告

六各省建設要聞

七附載

本會十九年六月份大事記

本會十九年六月份職員進退一覽表

命 令

▲行政院令

訓令

行政院訓令 等二二一五號

令建設委員會

爲令知事案查前據該會第五四號呈爲關於東方北方兩大港測驗時期經費來源請准予轉飭有關係各部照辦等情到院當經令行外交財政兩部遵辦去後茲據外交部復稱查和蘭退還庚款一案現尙未商定具體辦法奉令前因自應相機進行以期早日解決等情前來合行令仰該會知照此令

中華民國十九年六月二日

行政院訓令 第二二一九號

令建設委員會

爲令飭事案准

國民政府文官處第三五七五號函開奉

主席交下廣東省政府呈據該省建設廳請撥發庚庚還款一部興辦翁江水力電廠抄同意見書轉請

察核准予撥發一案奉

論查案交行政院轉交建設委員會併案核辦等因查此案前由廣東省政府刪電報告到府當奉飭交建設委員會核辦逕復在案茲奉前因除原件已據分呈不另抄送並函復外相應抄同刪電及本處致建設委員會原函函達查照辦理等由准此查此案昨據分呈到院經交該會核辦在案准函前由除函復外合行令仰該會即便遵照併案核辦此令

中華民國十九年六月二日

行政院訓令 第二二四五號

令建設委員會

為令遵事案查前據該會會同交通部第六零號呈復遵令會商湘鄂湖江水利測量計畫一案有積極進行之必要其測量經費已與湘鄂兩省政府接洽妥協由該省府等各擔任三分之一其餘三分之一擬請飭令財部照撥等情到院經提出本院第七十次會議決議照辦當即令行財部照案核撥去後茲據復稱查此案前經議決關於湘鄂湖江水利委員會之組織籌備當需若干時日此項經費似否立時需用現距十八年度終了之期僅有一月而財政委員會核辦各機關十八年度預算業經呈奉府令限至本年四月底截止在案此項預算原未註明年年度擬請令由建設委員會即將原案所定中央應行負擔部分彙列十九年度國家建設費預算案內送部核轉中央政治會議核定施行似較妥便等情前來自應准如所擬辦理除指令並行知交通部外合行令仰該會即便遵照辦理此令

中華民國十九年六月十一日

行政院訓令 第三三四七號

令建設委員會

爲令知事前據該會呈請荐任張鑑暄等爲祕書科長技正技士等職一案到院經提出第七十三次院議通過當即轉呈

國民政府請予任命去後茲奉第一一五零號

指令內開呈悉張鑑暄等十九員已有明令照准任命矣仰即轉飭遵照此令清單履歷存等因奉此合行令仰該會知照此令

中華民國十九年六月十八日

行政院訓令 第三三六九號

令建設委員會

爲令行事事案查前據該會會同外交財政工商三部呈報違令詳細研究西門子洋行放棄債權承受電氣公債合同尙無不合請核轉備案等情經提出本院第七十三次會議決議轉呈備案業已錄案轉呈並指令知照在案現奉 國民政府第一一五二號指令內開呈件均悉准予備案仰即轉飭知照附件存此令等因奉此除分令外合行令仰該會知照此令

中華民國十九年六月十九日

行政院訓令 第二四四七號

令建設委員會

爲令知事案查前據該委員會會同農礦部呈送中央模範林區管理局組織章程案請鑒核一案一案到院當經院議決議照准轉呈政府備案並已錄案轉呈鑒核暨指令知照各在案茲奉

國民政府第一一九一號指令開呈件均悉准予備案章程存此令等因奉此除分令農礦部外合行令仰該會知照此令

中華民國十九年六月二十七日

指令

行政院指令 第一八二六號

令建設委員會

第七三號呈關於本屆委員大會決議扶助民營電氣事業發展案內免除苛稅一項請通令
各省市政府轉飭所屬嗣後征收民營電廠稅捐須先呈院核準備案以示限制由

呈悉查所請核與本院第三十六次會議民營公用事業請求保障案內第三項各省市征收商辦公用事業之營業稅辦法應呈請行政院核准之決議通令案尙屬相符候照案令行各省市政府轉飭所屬遵照辦理仰即知照此令

中華民國十九年六月十日

行政院指令第一九一三號

令建設委員會

呈第八零號爲呈送電氣事業註冊規則請准予備案由

呈件均悉業提經本院第七十四次會議決議核准備案除紀錄外合行令仰知照附件存此令

中華民國十九年六月十八日

行政院指令第一九一五號

令建設委員會

會同呈復關於章莫干等不服部會處分堵築黃盪古河一案再訴由原部會予以決定亦無不合備文呈復鑒核由

呈悉此案既據該部會會同呈稱按照法定程序該民等第一次正式提起訴願係爲不服部會之處分再訴由原部會決定亦無不合等情自應仍由該會依法決定除分令內政部外仰即遵照再此案並據章莫干等先後呈訴到院合將原呈一併抄發此令

計抄發章莫干原呈二件

中華民國十九年六月十八日

▲本會令

公布令

建設委員會公布令第四四號

茲制定處理會核文件規則公布之此令

中華民國十九年六月四日

委員長張人傑

建設委員會公布令第四五號

查本會組織法經國民政府修正公布後原設祕書處之職掌業已劃歸總務處本會在新組織法施行以前所公布各法規中之祕書處字樣應一律改為總務處以符名實茲特編製本會法規修正表公布之此令

中華民國十九年六月五日

委員長張人傑

本會法規修正表

號數	名稱	原文字樣	改文字樣
1	法規委員會組織章程	祕書處	總務處
1	法規委員會組織章程	祕書處	總務處
2	統計規式委員會組織章程	祕書處	總務處
8	預算委員會組織章程	祕書處	總務處
15	職員給假規則	祕書處	總務處

建設委員會公布令第四六號

茲制定電氣事業註冊規則公布之本會十八年二月十七日會令公布之民營電氣事業註冊暫行規則應即廢止此令

中華民國十九年六月六日

委員長張人傑

建設委員會公布令第四七號

茲制定本會管檔規則公布之此令

中華民國十九年六月十日

委員長張人傑

建設委員會公布令第四八號

茲制定屋內電燈線裝置規則公布之並規定以中華民國二十年一月一日為施行日期此令

命 令

七

39	39	37	15
經濟委員會組織章程	經濟委員會組織章程	訓育委員會組織章程	職員給假規則
十	八	六	十四
秘書處	秘書處	秘書處	秘書處
總務處	總務處	總務處	總務處

任免令

委員長張人傑

建設委員會令第一六六號

令潘恩垣

茲派潘恩垣暫代華北水利委員會秘書此令

中華民國十九年六月二日

委員長張人傑

建設委員會令第一六七號

張鑑 張鑑 吳承宗
令秦 瑜 楊岫康
張自立 傅震

本會圖書委員會着即改組茲派秦瑜張自立張鑑隋楊岫康吳承宗傅震為該會委員並指定秦瑜為主任委員除分令外此令

中華民國十九年六月九日

委員長張人傑

建設委員會令第一六八號

令本會科員楊馥

茲派該員為本會檔案室主任此令

中華民國十九年六月十日

建設委員會令第一六九號

委員長張人傑

令代理北方大港籌備處主任李書田

茲派該主任兼任北方大港籌備處總務課課長此令

中華民國十九年六月十四日

建設委員會令第一七〇號

委員長張人傑

令兼代北方大港籌備處副主任徐世大

茲派該副主任兼任北方大港籌備處技術課課長此令

中華民國十九年六月十四日

建設委員會令第一七一號

委員長張人傑

令本會技正朱謙

茲派該技正協助長興煤礦局辦理清償前長興煤礦公司資產事宜此令
中華民國十九年六月十四日

委員長張人傑

建設委員會令第一七二號

令劉炎

茲委劉炎爲本會淮南煤礦局總務課課長此令

中華民國十九年六月十八日

委員長張人傑

建設委員會令第一七三號

令李輯祥

茲派李輯祥爲本會設計委員此令

中華民國十九年六月二十日

委員長張人傑

建設委員會令第一七五號

令張德祿

茲委張德祿爲本會辦事員此令

中華民國十九年六月二十四日

委員長張人傑

建設委員會令第一七六號

令鄭達宸

茲派鄭達宸爲本會設計委員此令

中華民國十九年六月二十四日

委員長張人傑

建設委員會令第一七八號

令顧湘度

茲派該員赴南洋荷屬調查僑民實業建設事宜此令

中華民國十九年六月二十五日

委員長張人傑

建設委員會令第一七九號

令本會試用科員宋灼靈

茲委該員爲本會科員此令

中華民國十九年六月二十六日

委員長張人傑

建設委員會令第一八一號

茲委該員爲本會科員此令

令本會辦事員許子重

中華民國十九年六月二十七日

委員長張人傑

訓令

建設委員會訓令第三一五號

令長興煤礦局

一規定該局銷煤行號保證人對保手續仰遵照

二查該局銷煤章程第三條規定包銷或分銷行號須有銀行或錢莊行棧兩家爲保證人惟對於對保手續尙欠周密嗣後應由該局營運主任於接收保單之後先派可靠職員前往嚴密查明該出保單之銀行莊棧確係殷實可靠信用素著再行面對蓋章否則卽須另囑覓保其包銷或承銷期限在一年以上者並應於接受保單以後每年核對查攷一次俾臻穩固而免疏虞合行令仰該局遵照辦理具報查攷切切此令

中華民國十九年六月二日

委員長張人傑

建設委員會訓令第三二二號

令各省建設廳

爲令行事案查本屆委員大會提議扶助民營電氣事業發展案內第一項嚴厲取締竊電行爲第四項切實指導當經決議交會執行等語查竊電行爲影響電廠營業甚大業經本會公布電氣事業人檢查竊電及追償電費規則通飭遵行在案主關於電廠工程及管理方面在在與地方治安民衆公用有密切之關係指導監督自屬刻不容緩除由本會分區派員隨時視察指導並分令外合行令仰該廳隨時派員視察指導並轉飭所屬切實協助民營電廠嚴厲取締竊電以資整理而期發展此令

中華民國十九年六月四日

委員長張人傑

建設委員會訓令第三二五號

令駐滬辦事處

一奉行政院訓令奉國民政府令撤銷各部註滬辦事處令行遵照

二除呈復遵辦外合亟令仰該處即便遵照即日結束仍將遵辦情形具報備案此令

三抄發行政院第一九九二號訓令一件南京特別市黨部原呈一件

中華民國十九年六月六日

委員長張人傑

建設委員會訓令 第三二九號

令首都電廠

一據本會總務處會計科稽核祝隆憲呈稱遵令會同首都電廠主管長官調查該廠廠產業已分類列表清理完竣交由該廠彙報等情並附呈會議紀錄五份請鑒核准予銷差前來

二查該廠資產調查事宜既據該員呈報辦理完竣除指令准予備案並候該廠彙報到會後再行核辦外所有該項廠產估價事宜着由該廠陸續總工程師法曾江會計課長英志會同負責辦竣限六月底呈報以憑查核仰即轉知此令

中華民國十九年六月十日

委員長張人傑

建設委員會訓令 第三三一號

令直轄各機關

一令發收件回單式樣仰遵照填用

二本會與直轄各機關往來文件至繁內中如工作報告會議紀錄等件在收文機關往往無再備復文之必要而在發文機關則必欲知其有無遺失或延擱茲由本會制定收件回單格式一種嗣後各發文機關所發文件如係不須復文而欲知其有無延擱遺失者或雖須復文而事件緊急或重要者可

填收件回單一紙附於文內寄出收文機關於收到該項文件時立於單上蓋章將原單寄回發文機關如此辦法則往來文件皆有稽攷可無遺失延擱之弊其無須再復者亦可省繁文往返之勞

三檢發收件回單式樣壹百張仰即遵照填用並陸續照式自印備用此令
附發收件回單式樣壹百份

中華民國十九年六月十一日

委員長張人傑

建設委員會訓令第三三二號

令直轄各機關

一令發新訂公文面用紙式樣仰遵用

二本會內部來往公文無論其爲呈爲函爲令應悉依以前會令頒布之新程式辦理以第一式乙爲文面以第二式乙書正文查自本會組織變更以後前定格式有不適用之處而各直轄機關近來所用文面紙亦多未合程式頗不一律茲由本會更訂新公文面一種作本會各機關來往一切公文之用至第二式乙則一仍其舊

三隨令檢發該式用紙百張仰即遵用並於用罄後自行印製備用此令

附發第一式乙用紙壹佰張（該式右上角文件二字應改爲別字）

中華民國十九年六月十一日

委員長張人傑

建設委員會訓令第三三九號

令江蘇南通通明電氣公司等

為令遵事案據江蘇建設廳呈略稱各縣民營電氣公司前向交通部呈請註冊所送書圖大都未經職
 廳核轉嗣向鈞會換領執照復係飭令逕呈是以各公司最近工程營業狀況職廳無案可稽遇有處理
 事件殊難查核前為便于稽查起見曾經令飭已向鈞會換照各公司補具核准書圖呈廳備查在卷惟
 所送書圖是否與呈奉鈞會核准之件相符委實無從查攷理合陳明為難情形呈請令飭已經換照各
 公司補具書圖呈會核對發廳以便查攷等情到會查民營公用事業地方政府負有監督之責該廳所
 呈各節係為便于查攷起見自可照辦惟其他各省民電公司之逕呈本會換照未經建設廳核轉者事
 同一律亦當照此辦理除指令並分行外合行令仰該公司限於文到一個月內繕造最近修正同樣書
 圖二份呈送來會以憑轉發勿延此令

中華民國十九年六月十三日

委員長張人傑

建設委員會訓令第三五陸號

令首都電廠
城野電廠

一查民國十九年本會電氣事業短期公債業已發行對於登記及提存本息等項亟應規定辦法以明

職責

一前制定關於本年本會電氣事業^{短期}公債辦法四項(甲)十九年本會電氣事業^{短期}公債票^{貳百五十萬}

十萬元由該廠自本年七月一日起負責登記(乙)償還前^{南京}電燈廠舊債之電氣事業^{短期}公債

票^{玖萬零肆百零拾元}應由該廠於登記後即行轉賬(丙)本年一月份起至六月底止上項公

債息金^{肆萬五千}元業經本會代撥交由電氣事業^{短期}公債基金保管委員會收存該廠應即轉賬

並自本年七月份起該廠每月應按照民國十九年本會電氣事業^{短期}公債還本付息表在贏餘

項下提出息金及還本金解交本會(丁)未經發行之電氣事業^{短期}公債票為該廠資產其息金應

由該廠收賬

三合行抄發民國十九年本會電氣事業^{短期}公債條例及還本付息表全份仰即遵照上項辦法妥慎

辦理為要此令

四附檢發民國十九年本會電氣事業^{短期}公債條例及還本付息表全份

中華民國十九年六月二十一日

委員長張人傑

建設委員會訓令 第三五五號

令 准礦局京電廠
或電廠電機廠

一現屆會計年度

二該局應從速將白

他各項數目切實

中華民國十九年

建設委員會

一令知自本年七月

二據總務處會計科

各機關分擔計本

百分之十五准函

本會核銷請核在

三除分令外合行令

中華民國十九年六月二十四日

委員長張人傑

建設委員會訓令第三六〇號

購委會電機廠

令 淮礦局成電廠

長礦局京電廠

一查本會各附屬機關購料手續業由總務處會計科會計會議確定變更辦法呈准於本年七月一日起施行在案

二除分令外合行抄發原案全文令仰該會^局遵照辦理此令

三計抄發會計會議變更本會各附屬機關購料手續決議案一紙
中華民國十九年六月二十四日

委員長張人傑

總務處會計科會計會議決議案

甲從本年七月一日起各附屬機關購料如在核准之預算範圍內得直接請購委會辦理

乙各機關每月呈送預算時須附呈材料購置預算細表三份(專指由購委會購辦之材料而言)

丙每月本會將核准各機關之購料費通知購委會及各機關轉賬並將上項材料預算細表各一份寄發購委會存查

丁購委會須為各機關設立分戶往來賬

戊購委會購料分戶賬每月須結算一次並由該會開具清單分送各機關

己各機關欲購材料如在核准預算內得將請購單逕寄購委會購辦同時並填具一份寄會備查如所請購之材料不在預算內各機關仍須先將請購單呈會俟核准後再由本會發交購委會辦理

庚購委會應按月將每旬應付未付購料款先期開列預算呈會請款

辛購委會代各機關所付材料款項單據須分送各機關付賬

壬購委會應將本年六月三十日以前已購應付未付賬實行按戶結算另案辦理

建設委員會訓令第三六一號

令湖北建設廳

為令行事案據江陵縣沙市吳繼賢等呈稱合資設立沙市電氣廠附具書圖副本呈請核示等情到會查本會前據江陵縣縣長呈送沙市懋椿電燈公司書圖前來當以所送書圖尚多不合即經咨請湖北省政府轉飭更正並准咨轉更正書圖到會各在案究竟吳繼賢等擬設之沙市電氣廠與該縣長核轉張壽山等組織之懋椿電燈公司其營業區域是否有抵觸之處合行令仰該廳飭縣查明具復以憑核辦此令

中華民國十九年六月二十五日

建設委員會訓令 第三六五號

委員長張人傑

令 電機製造廠
成野電廠

一茲調派^{成電}該廠工程師兼機務課課長陳良輔為^該電機廠總務課課長兼該廠燈泡廠主任

二除分令外合行令仰該廠知照此令

中華民國十九年六月二十七日

委員長張人傑

建設委員會訓令 第三六九號

令長興煤礦局

一茲派本會設計委員鄭達宸前往該局研究及指導增加生產減輕成本及其他關於會計材料營運管理各種事宜

二除分令外合行令仰該局知照此令

中華民國十九年六月三十日

委員長張人傑

指令

建設委員會指令 第五九八號

令華北水利委員會

一 據呈請委任潘恩垣爲該會祕書擬敘給三等一級薪附具資歷表祈核准加委

二 呈表均悉查本會直轄水利機關組織條例及組織大綱經於上年八月呈奉 行政院令飭由本會召集有關各部會同審查當議決將該會組織條例第七條規定設置祕書一人全條文刪去此案業於同年九月會銜呈復已奉交立法院審查迄今尙未審竣公布茲該會呈請加委潘恩垣爲祕書在修正該會組織條例未經立法院通過公布以前准派暫代請敘給三等一級薪二百元一並暫准照支派令附發此令

三 附發派令一件

中華民國十九年六月二日

委員長張人傑

建設委員會指令 第五九四號

令電機製造廠

一 據呈請擬將工務員錢尙平等三員自六月份起分別晉敘薪級祈鑒核備案

二 呈悉據稱該員等服務勤勞成績頗著自應酌量優予升級以示鼓勵錢尙平張善祥准超敘四等三

級薪光德坤超級四等一級薪並均准自六月份起改支所加薪數即編列該廠六月份支出預算另
文請撥可也除備案外仰即遵照此令

中華民國十九年六月二日

委員長張人傑

建設委員會指令第六〇〇號

令太湖水委會

一據該會第一七七號呈送測量加資暫行章程請鑒核備案

二呈件均悉業經修正備案合行抄發修正章程仰即遵照施行附件存此令

三附發修正章程一份

中華民國十九年六月三日

委員長張人傑

建設委員會指令第六一八號

令吉林建設廳

呈一件為經營電氣事業者已在交通部領照工商部註冊應否再呈請註冊祈示遵由
呈悉查本會民營電業註冊給照辦法凡各省民營電廠已在國民政府交通部註冊領照者應遵照本

會所頒民營電氣事業註冊暫行規則第三條之規定補具各項書圖連同舊照印花稅二元呈會核換新照註冊費免收如僅在前北京交通部領有執照未經呈准國民政府交通部換給執照者并應按照註冊暫行規則第十條之規定繳納註冊費連同各項書圖及舊照印花稅一併呈會核辦至已在工商部註冊一節查本會辦理電業註冊給照係屬特許性質與工商部之普通商業註冊不同故民營電業除公司組織事項應向工商部註冊外其關於經營電氣事業仍須遵照本會註冊暫行規則規定各條呈會註冊給照方准營業迭經通令飭遵在案茲附發民營電氣事業註冊暫行規則及民營公用事業監督條例各二十份仰即轉飭遵辦可也此令

附發規則條例各二十份

中華民國十九年六月七日

委員長張人傑

建設委員會指令 第六二八號

令首都電廠

一據呈爲工人管理規則假期加工辦法略有疑竇呈明緣由祈核修示遵

二所呈不爲無見茲經本會將該項規則第二第三條審查修正除照修正備案外合行抄發令仰該廠遵照此令

三附首都電廠工人管理規則修正條文一件

中華民國十九年六月九日

委員長張人傑

建設委員會指令第六三三號

令購料委員會

一據呈復派員監視銷燬電氣公債底版情形並附表請備案

二呈表均悉准予備案表存此令

中華民國十九年六月十日

委員長張人傑

建設委員會指令第六三五號

令文書科長楊宙康

一據呈擬管檔規則草案及調卷辦法請鑒核公布施行

二經付法規委員會審查所擬管檔規則草案大致尙合惟調卷辦法應改稱調卷細則除管檔規則由本會公布外所擬調卷細則應准予備案施行仰知照此令

中華民國十九年六月十日

委員長張人傑

建設委員會指令第六五四號

命 令

令華北水利委員會

一據呈報調派第一測量隊往測遼河並附呈經過情形仰祈鑒核備案

二呈件均悉准予備案仰將測量進行情形隨時具報以憑攷核附件存此令

中華民國十九年六月十四日

委員長張人傑

建設委員會指令第六七〇號

令華北水委會

一據呈報招商承包修築蘇莊救急護岸石壩頭工程及開工日期并附呈包工合同暨施工細則仰祈鑒核備案

二呈件均悉准予備案附件存此令

中華民國十九年六月十六日

委員長張人傑

建設委員會指令第六七三號

令第一灌漑區委員會

一據呈該會辦事員金之傑辭職遺缺委姜光岐接充擬敘薪三十元附送資歷表祈鑒核備案

二呈表均悉准予備案此令

中華民國十九年六月十七日

委員長張人傑

建設委員會指令 第六八一號

令華北水委會

- 一 據呈報該會副工程師齊壽安借調往堵築永定河決口工程處服務情形祈鑒核備案
- 二 呈悉准予備案此令

中華民國十九年六月十九日

委員長張人傑

建設委員會指令 第六八六號

令首都電廠

- 一 據呈該廠機務課課員胡耐安材幹兼優擬請以總務課副課長名義試署仍支原薪俸專管下關廠務以專責成祈鑒准施行

- 二 呈悉應即照准此令

中華民國十九年六月十九日

委員長張人傑

建設委員會指令 第六八九號

令首都電廠

一據呈副工程師徐士英因公受傷尙須療養擬請准予特假祈核奪示遵

二呈悉該員徐士英因裝置鍋爐被鎚擊傷牽及內症殊深軫念所謂給予特假至六月終為止應即照准並盼加意調攝俾早日就痊銷假工作爲要此令

中華民國十九年六月二十日

委員長張人傑

建設委員會指令 第六九〇號

令首都電廠

一據呈派林華岡爲該廠總務課練習生附送資歷表祈鑒核備案

二呈表均悉准予備案表存此令

中華民國十九年六月二十日

委員長張人傑

建設委員會指令 第六九九號

令長興煤礦局

一據呈報該局總務課事務員謝壽英現經准礦局調用遺缺遴委王智元補充并請敘四等八級薪附

送資歷表祈鑒核備案

二呈暨資歷表均悉准予備案所敘薪級既據稱該員職務殷繁一併照准表存此令

中華民國十九年六月二十三日

委員長張人傑

建設委員會指令 第七〇四號

令電機製造廠

一據呈該廠因會計年度終了定六月三十日爲結算日期請派員監算

二呈悉茲派王副科長國華屆時赴該廠監督指導仰卽知照此令

中華民國十九年六月二十五日

委員長張人傑

建設委員會指令 第七一四號

令取獸堰電廠

一據呈報學習事務員李晉興因病辭職照准另派張閔遞補附送資歷表祈鑒核備案

二呈表均悉准予備案此令

中華民國十九年六月二十七日

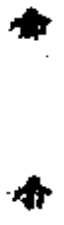

委員長張人傑

公 牘

呈

呈行政院 第七三號

呈爲呈請事案查職會本屆委員大會提議扶助民營電氣事業發展一案關於免除苛稅項內稱本會自接管民營電氣事業以來迭據各地民營電廠呈請減輕地方稅捐有案茲爲提倡人民投資公用事業起見似宜呈由行政院通令各省限制電廠稅捐由各建設廳協助執行等語當經決議交會執行在案查各省市征收商辦公用事業之營業稅辦法前於民營公司事業請求保護案內經奉鈞院十八年九月五日第二九七二號訓令通飭遵行在案茲經大會決議理合具文呈請鈞院鑒核准予通令各省省政府各特別市政府轉飭所屬嗣後關於征收民營電廠各項稅捐事宜須先呈經鈞院核準備案以示限制而維公用實爲公便謹呈

行政院

建設委員會委員長張人傑

中華民國十九年六月三日

呈行政院 第七四號

呈爲呈報改組中央模範林區情形仰祈

鑒核事竊查^會直轄中央模範林區委員會自上年七月組織以來雖先後將首都附近之湯山牛首

山小九華山龍王山等處私有林場收歸代營實行育苗然工作進行頗感滯滯良由該林區係屬施業

機關採用委員會制度事權不一所致^會一再商酌以爲非謀根本改革不足以資整理而重林政謹

遵照本屆

三中全會行政機關以不適用委員制爲原則之決議案據請將該委會實行改組定名爲中央模範林

區管理局仍由^會派員籌備一面修正組織章程呈候核

定並理合備文呈報伏乞

鑒核備案謹呈

行政院

建設委員會委員長張人傑

農 礦 部 部 長易培基

中華民國十九年六月五日

呈行政院令 第七五號

呈爲呈復事案奉

鈞院訓令第二一一五號內開准

國府文官處函奉交廣東省政府呈請撥發英還庚款一部興辦翁江水力電廠一案令仰併案核辦等由奉此查此案前准

國府文官處密函抄交廣東省府刪電及

鈞院祕書處函抄交廣東省府原呈及意見書均同前由業經職會將核辦情形分別函復並逕函廣東省府查照在案茲奉前因違卽併案核辦理合呈復謹呈
行政院

中華民國十九年六月五日

建設委員會委員長張人傑

呈行政院第七七號

呈爲呈請事案奉

鈞院第二一三三號訓令略開據教育部呈復奉令調查北平香山慈幼院辦理內容及擬議撥助經費數目情形已指令應准如議辦理令行遵照等因奉此竊查華北水利委員會所轄各處急待舉辦之工事甚多近因經費支絀凡百設施諸感困難奉令按月補助香山慈幼院經費一萬元無異從井救人實非力所能及此次教育部擬議撥助數目既經

鈞院核准除在每月加撥該院補助費一萬元未確定辦法以前華北水利委員會補助該院一萬元仍由職會飭令勉力擔負外理合具文呈請

鈞院將增撥該院之補助費准予從速指撥專款俾華北水利委員會得以停止協助恢復經費原額藉利工事設施實感公便謹呈

行政院

建設委員會委員長張人傑

中華民國十九年六月五日

呈行政院第七八號

呈為開具 會薦任各員名單履歷請賜

鑒核轉請任命事案查 會依據修正組織法改組後所有簡任各員業經呈准任命在案茲查 會薦任秘書張鑑暄科長楊宙康等八員技正戴占奎等七員技士陳輔屏等三員任職以來工作勤奮均能勝任自應薦請任命以重職責為特開具各該員名單履歷備文呈請

鈞院鑒核准予轉呈任命實為公便謹呈

行政院

計呈送薦任各員名單一紙履歷表一份

建設委員會委員長張人傑

中華民國十九年六月七日

呈行政院第七九號

呈爲呈報遵令會同研究德商西門子洋行放棄債權承受電氣公債合同情形仰祈
鑒核事案查職建設委員會呈報德商西門子洋行放棄債權承受電氣事業長短期公債情形附呈合
同請轉呈備案一案奉

鈞院令開經提出本院第七十一次會議決議先交工商財政外交三部暨建設委員會詳細研究由建
設委員會召集並將會同研究結果具復等因奉此遵經職部會等於五月三十一日下午二時在建設
委員會會同詳細審查該合同尙無不合當經議決由到會各部會呈具復請予備案理合檢同會議
紀錄二份呈請

鈞院鑒核准予轉呈備案實爲公便再此呈係由職建設委員會主稿合併陳明謹呈
行政院

工商部 部長孔祥熙

財政部 部長宋子文

外交部 部長王正廷

建設委員會委員長張人傑

中華民國十九年六月七日

呈行政院第八〇號

呈爲呈請事竊查職會辦理電氣事業註冊事宜曾於上年二月十七日訂定民營電氣事業註冊暫行

公 牘

規則公布施行在案茲因電氣事業註冊事宜必須包括官營民營兩種方為完備特訂定電氣事業註冊規則凡十八條連同書表式八種於六月六日以會令公布俾電氣事業呈請註冊者有所遵循並將前公布之民營電氣事業註冊暫行規則同日公布廢止理合抄錄該項註冊規則全份呈請鈞院鑒核准予備案實為公便謹呈

行政院

建設委員會委員長張人傑

中華民國十九年六月九日

呈行政院 第八一號

呈為呈送中央模範林區管理局組織章程草案請

鑒核備案事案查職部會商改組所轄中央模範林區委員會為中央模範林區管理局情形業經另文呈報

鈞院在案茲查該管理局組織章程業由職部會同草擬完竣理合檢同草案二份呈請

鈞院鑒核准予備案施行再本呈係建設委員會主稿合併陳明謹呈
行政院

附呈 建設委員會 直轄中央模範林區管理局組織章程草案二份

農 礦 部 部長易培基

建設委員會委員長張人傑

中華民國十九年六月十三日

呈行政院 第八四號

呈爲呈復事案奉

鈞院訓令第二二四五號略開據財政部呈復湘鄂湖江水利測量經費應將中央負擔部分彙列十九年度國家建設預算案內送部核轉中央政治會議核定施行令仰遵照辦理等因奉此除將該項經費彙列十九年度國家建設預算案內逕送財政部核轉外理合將遵令辦理情形備文呈復
鈞院鑒核備案謹呈

行政院

建設委員會委員長張人傑

中華民國十九年六月十六日

呈行政院 第八五號

呈爲呈復事前准

鈞院祕書處函開奉

院長發下南京特別市政府呈爲下關江邊基地建設委員會津浦路局均擬收用究應如何辦理祈鑒核示遵一案奉

諭交建設委員會及鐵道部呈復等因除分函外相應抄同原件函達查照等由准此 職會職部遵各將需用該地情形分別呈復

鈞院在案竊查下關電廠擴充機房與津浦路局移建過江輪渡碼頭同因該處地點相宜且進行均有不容或緩之勢設長此不予解決轉恐貽誤實多再四思維爰擬具分用辦法經職會職部磋商將靠近江岸一段歸路局應用其界綫東面自電廠東南牆角起與中山路正交至中山路止西面與電廠圍牆齊亦至中山路止北面齊電廠圍牆南面至中山路其以東地段至古香堂地止則歸職會電廠收用如此分割庶各得其用不相衝突而多日不決問題可以告一結束矣所有擬具分用地畝辦法經職會職部同意各緣由理合具文呈復仰祈

鑒核備案並懇

令飭南京市政府查照辦理實爲公便謹呈

行政院

附藍圖一張

建設委員會委員長張人傑

鐵道部部長孫科

中華民國十九年六月廿八日

呈行政院 第八六號

呈爲呈報職會十九年度第一期行政計劃仰祈鑒核專案查職會行政計劃業經遵報至十八年度

第四期在案茲將委會十九年度第一期行政計劃分別擬定理合繕具全份具文呈報鈞院鑒核施行謹呈

行政院

計呈送十九年度第一期行政計劃一份

建設委員會委員長張人傑

中華民國十九年六月三十日

建設委員會十九年度第一期行政計劃

甲水利

一 水利行政

- 1 設立治黃籌備處籌辦治理黃河及開發西北水利事宜
- 2 設立湘鄂湖江水利委員會進行洞庭湖流域水文及地形測量
- 3 設立籌浚吳淞江委員會籌辦治淞工程
- 4 籌辦廬山湖濬墾工程
- 5 籌設水工試驗場
- 6 繼續研究 總理實業計劃中各種水利建設方案
- 7 繼續編訂水利規則

8 繼續調查國內外水利狀況

9 繼續搜集全國雨量及水文資料

二 華北水利

1 繼續鑽驗永定河上游擬建壩基地質

2 繼續研究永定河治本計劃并設計估算各項工程

3 研究規劃箭桿河蘄運河整理工程

4 繼續研究子牙河洩洪水道計劃

5 與遼甯建設廳會同測驗遼河流域地形

6 繼續測驗灤河流域地形

7 測繪津東可興墾植區域之地形地質及水文等

8 繼續測繪永定河上游下葦店至官廳一帶地形及河流狀況

9 繼續觀測華北各河流量水位雨量

10 進行設計獨流入海減河計劃各項工程

11 繼續編輯水利叢書

12 繼續設計水功試驗場

三 太湖水利

- 1 繼續進行全流域內精密水準測量
- 2 繼續全流域內各處水位雨量及蒸發量之觀測
- 3 實測太湖四周各要口洪水時期之流量及含沙量
- 4 擴充本會測候所之設備及在流域內添設測候站
- 5 舉辦主要河道測量
- 6 繪算各項測量成果
- 7 籌浚吳淞江婁江及常鎮運河並擇要興辦撩淺工程
- 8 協助第一灌漑區十九年度戽水工作
- 9 繼續審訂及複查浙西天目山蓄水防災計劃
- 10 調查東方大港至蕪湖間之水路

四東方大港

- 1 繼續進行水標站氣象台測驗事宜
- 2 繼續東港至硤石鐵路測量
- 3 整理東硤鐵路測量圖案等
- 4 進行鑽驗海岸地質
- 5 勘查附進出產建築材料地點並研究各材料之價值

6 進行港址海底測深

7 研究運輸各項材料於港址之辦法

8 詳查現在乍浦澉浦海鹽一帶之地價

9 安置自記水尺

10 進行東蕪水道調查及測量

五北方大港

1 繼續建築研究水象氣象房舍公事房及所需高架

2 安置永久標準水尺及自記水尺用每十分鐘記載

3 安置標準氣壓表自記氣壓表風向器風速計雨量器溼度表等

4 測量河口至開灤礦區鐵路線

5 進行鑽驗海岸及海底地質

6 繼續籌備測驗波力

7 勘查灤縣城及唐山附近產石處所並調查其工料及運費之價值

六水利灌溉

1 實施農田戽水設立戽水站

2 製表記錄戽水狀況分發各站應用

乙 電氣

一 電氣行政

- 3 分派專員稽查各站厚水
 - 4 測量各站厚水田畝面積
 - 5 編製灌溉路線桿號
 - 6 繼續計劃擴充灌溉區域
- 1 實施已公佈關於電氣事業之各種單行規則
 - 2 審查並公布電壓週率標準規則及外線工事安全規則
 - 3 審查電氣事業取締規則
 - 4 進行設立電氣標準檢定所
 - 5 設計揚子江下游一帶電氣網
 - 6 進行首都電廠添購發電機事宜
 - 7 研究錫常一帶新發電所最經濟之廠址
 - 8 進行電機製造廠籌設電燈泡廠事宜
 - 6 監督指導本會直轄電氣機關之應行改良工程事宜及事務事宜
 - 10 繼續調查國內外電氣事業近况

11 繼續辦理電氣事業註冊給照

12 派員視察並指導江浙魯三省電氣事業

13 編集國內電氣工程上之工料費用分析記錄以爲工程設計之參攷

14 編訂電氣用途通俗說明書

15 招攷並訓練本會直轄電氣機關學習工程員及事務員

16 會同京市府辦理首都路燈之設置事宜

一 首都電廠

1 完成新鍋爐(二號及三甲號)本身及烟道風扇等

2 試行減開城廠蒸氣引擎增加下關負荷

3 完成水西漢西通濟朝陽等門外電桿綫工程早日放電

4 建築及裝置鼓樓變壓所及改該區鎖綫爲四線三相式

5 中山路換植鋼桿剋期動工

6 整理全城鎖電綫路

7 補救偏僻區域電壓過跌落

8 組織紀錄股擬印各種手續紀錄片集中各項紀錄取消一切登記簿

9 委託上海銀行代收欠費藉免用戶長途跋涉以作取消收費實行送費之張本

三威壑堰電廠

- 1 完成威壑堰至無錫特別高壓新線路
- 2 完成常州南門方棚間
- 3 實行開駛兩機 農田戽水期內負荷驟增且無錫常州電力負荷亦將加重一機不敷應用擬開用兩機發電鍋爐亦須添用一只
- 4 籌備新機地脚 三千二百基羅瓦特新機裝置圖樣約於八月底由外洋寄到即可開始建造地脚
- 5 建築新修理間及材料間等 廠中將來新機裝置材料間及修理間均須移出關於新材料間及修理間之建築已擬具圖樣預備建築
- 6 研究鍋爐間運煤自動設備 開用兩機後用煤日多鍋爐間人工運煤將漸感困難擬研究運煤自動設備以期便利
- 7 接洽業勤紗廠與大成紡織廠用電事一俟條件妥洽即可正式訂約
- 8 推廣鄉區電燈 東亭鎮爲錫邑近郭唯一大鎮離城不及十里距本廠桿線祇四里餘該處居民數次來廠請求植桿通電茲經調查該處每月約可收燈費洋二百餘元現正在接洽或由該處貼費設備或按照經售電氣辦法辦理
- 9 調查無錫各業現用原動力種類及容量以爲將來擴充營業上之準備

10 進行成本計算。本廠前因固定資產尚未估有實價投資亦未確定故折舊及利息二項均無從計算以致本廠發電之實在成本毫無標準現在資產業經估定實價投資亦有確數將自七月份起按月作成本計算以資明瞭實在盈虧而定售價標準

11 完成十八年度總決算

四 電機製造廠

1 繼續製造各種無線電報機及各種無線機機件以供需要并製造一千瓦特廣播無線電話機

2 試製有聲電影機之擴大機機件

3 計劃創辦電燈泡廠

丙 鑛業

一 調查及計畫

1 籌畫選洗方法以改良煤質

2 籌設燃料試驗室

3 調查及計畫開發吾國金礦

4 計畫直轄煤礦之擴充改良事宜

二 長興煤礦

- 1 產額至本月底增至六百噸
- 2 繼續擴充井下工程
- 3 完成廣興礦老風井之修理及新井之鑿築
- 4 完成新電廠以節省燃料費
- 5 改良井下工程利用鋼料支柱以減輕成本
- 6 完成五里橋煤棧起卸裝置
- 7 添購輪駁積極運銷以濟江浙一帶之煤荒
- 8 根據定案辦理清償前公司資產
- 9 添築工房極積辦理工人教育衛生及保險事宜
- 10 辦理職工消費社大批購進日用必需品照成本定價出售

三淮南煤礦

- 1 繼續開鑿煤井風井
- 2 建築礦廠應用房屋
- 3 裝置鍋爐水泵
- 4 建築由礦廠至淮河岸汽車路
- 5 加鑿小井兩口於本月底產煤以應需求

6 測勘將來鐵道路線

7 積極辦理工人生活狀況之改善

丁 普通行政

- 一 審核各省建設廳之工作及調查其經費之支配
- 二 視察各省建設事業並促進各省建設事業之合作
- 三 指導及督促各直轄機關事業之進行
- 四 繼續蒐集及整理全國建設事業統計材料
- 五 繼續詳細調查及統計全國電氣水利事業
- 六 繼續辦理直轄機關事業之詳細統計

咨

咨陸海空軍總司令部 第二二三號

為咨請專案據報會淮南煤礦局世電稱查懷遠積匪周為賓為堯兄弟率匪圍攻礦局前經呈請轉咨總司令部電派四十五師劉營長璽帶兵兩連來局駐防在案乃該匪首不知斂跡仍謀暴動本月三十一日劉營長親率軍隊鑛警馳赴壽懷交界之魯莊兜拿該匪等竟敢開鎗拒捕圍攻歷四小時始將匪首周為賓當場格斃並拿獲周為堯一名餘匪均被脫逃現聞劉營將調駐臨安務懇轉咨總司令部仍飭該營駐礦免予調防俾資鎮懾等情據此查四十五師劉營駐防淮礦極為得力現值新斃匪首之後漏網餘黨難免不有報復舉動該礦警力單薄端賴軍隊保護應請

貴部仍飭劉營駐防該礦如該營必須移調併請

指派相當軍隊接防以資鎮懾而策安全建設前途實深利賴據電前情相應備文咨請
貴部查照辦理並希見復至緝公誼此咨

陸海空軍總司令部

建設委員會委員長張人傑

中華民國十九年六月二日

咨浙江省政府第二一六號

爲咨復事案准

貴府十九年五月二十三日第二三六號咨轉慈溪慈明電燈公司書圖舊照及印花稅二元請查核見復等由准此查所送書圖尙有應行更正之處除已令行建設廳飭令更正補呈外茲填送民字第七十七號電氣事業執照一紙及檢還舊照一紙相應咨請

貴府查照希即轉發飭屬保護並希

見復爲荷此咨

浙江省政府

附送

民字第七十七號電氣事業執照一紙
國民政府交通部舊照一紙

公 牘

中華民國十九年六月四日

建設委員會委員長張人傑

咨外交部第二一七號

爲咨催事案奉

行政院第二一一九號訓令略開關於東方北方兩大港測驗計畫時期經費來源據

貴部呈復和蘭退還庚款尙未商定具體辦法等因奉此查此案前經本會第一八二號咨送會議紀錄請

貴部查照辦理迄未見復奉令前因相應再行咨達至希迅謀解決俾利進行爲荷此咨
外交部

建設委員會委員長張人傑

中華民國十九年六月四日

咨山東省政府第三三一號

爲咨請事案據山東建設廳先後呈轉泰安電燈公司書圖及註冊費印花稅請予註冊給照等情到會當經令行該廳就近派員查驗去後茲據呈復查驗結果尙與所報相符自應准予註冊給照除關於營業章程竊電各條飭令遵照本會電氣事業人檢查竊電及追償電費規則辦理外相應填送民字第七十八號電氣事業執照一紙咨請

貴府查照希即轉發飭屬保護并盼

見復爲荷此咨

山東省政府

附送民字第七十八號電氣事業執照一紙

建設委員會委員長張人傑

中華民國十九年六月十日

咨廣東省政府 第二四四號

爲咨請事據廣東高要縣建築西明路宋隆段公路委員會周仲劉等呈訴推翻成案改線毀路籲懇簡員蒞勘秉公解決並先電省府制止搶築以維路政等情並附具該段路奉准改線翻覆經過一冊新舊路線比較圖一幅前來除批示外相應檢同原呈及附件咨請查照辦理爲荷此咨

廣東省政府

附原呈一件

建設委員會委員長張人傑

中華民國十九年六月二十四日

咨外交部 第二四六號

爲咨復事准

公 牘

貴部六月八日第五六六號咨轉美使照會以美商慎昌洋行對於前南京電燈廠購機積欠本息不願接受清還原本八成且以民國十九年建設委員會電氣事業短期公債券抵付之辦法並要求以現款償付等由相應抄同原照會咨請查核辦理等由准此查前南京電燈廠在本會接管之始機器設備敝舊不堪月收不敷支出資產總值不及十五萬元而負債在三十萬元以上雖破產亦不足以償債自經本會改組爲首都電廠以後發電機量增至三倍有餘所需之款遠過於該廠原有資產該項舊債在本會實無逐一清償之義務爲體恤商艱起見規定清償原則(一)債務證據必須確實(二)債款利息不計(三)貨價太高者酌減(四)折扣償清以八折爲最高限度(五)一律給以本會所發行之電氣事業短期公債券共凡五條經指派舊債清償委員會按照上項原則將該廠舊債分別審查並通知各債戶後在數閱月中所有債權人以及德商西門子洋行英商通用電氣公司均已先後償清並無異議至慎昌洋行債款曾經鄭重考慮認爲證據確實且以該行對於本會電氣建設之進行素表贊助故由舊債清償委員會及本會負責人員與該行一再聲明照本八折償給債券較之其他債戶已屬優待至本會公債係經國府核准發行年給利息八厘並有首都戚墅堰二電廠資產及營業盈餘爲擔保品其效力實與現款相等觀於其他製造行家已有接受該項公債按照票面價額作爲購機款項可資明證茲准前由相應咨復卽希

查照轉達美使函知該行迅行接受以便結束而免自誤爲荷此咨
外交部

中華民國十九年六月二十五日

函

函首都建設委員會 第二三二號

逕復者案准

貴會第一九五號大函以首都新發電廠廠址一案轉據工程組意見以爲電力廠址應在三汊河以南工業區內設置如以土質不合尙可從工程方面着想築一牢固之地基使足以抵受重大之壓力及不致爲震動所影響者便可無礙在三汊河南岸之大同機器麵粉公司亦築有四層樓宇其附近土質當無大異應不致發生妨礙等因案查各國都市電力廠之設置及地位須視進水運煤及輸電情形而定與普通工廠不同並不受工業區域之限制敝會原擬在湯家圩設廠之地段與大同麵粉公司相去約五里其土質如上海開宜公司所報告確不宜建築大廠自無疑義如必欲在沙灘浮土上築一鉅大之廠基在工程上自屬可能然殊非敝會經濟能力所容許目下敝會擬於沿江土質較堅之處覓一闊大之廠址寬籌經費設法購買以圖久遠一面爲救濟目前首都電力需要起見不容再事因循以誤公用擬卽於下關電廠添購民地十餘畝加裝新機兩座以應急需在目前可省輸電置桿之費數十萬元以符政府節約緊縮之明令在將來大廠完成較小電機移設他地應用亦無因噎廢食之患貴會統籌並顧考慮周詳諒必能予敝會以同情之贊助而不爲過甚之責難茲准前因相應函復至希

公 續

警照實緝公誼此致

首都建設委員會

中華民國十九年六月十日

建設委員會委員長張人傑

五四

法 規

建設委員會處理會核文件規則

十九年六月四日會令公布

第一條 凡來文先由總務處文書科審察其事件之性質，擬定應歸何處主辦，何處會核，呈送總務處長核閱後，再行分送各處。

第二條 分送來文，先送往主辦處所。如有應由他處會核者，即歸主辦處所轉送。

第三條 會核處所會核之文件，仍應送還主辦處所。

第四條 凡來文所陳事件，牽涉二個處所以上者，應視其主要目的之所在，屬於何處即由何處主辦。

第五條 凡任免人員，由本會直接命令者，歸總務處文書科主稿。各直轄機關呈會餉案者，歸總務處考核科主稿。但來文及稿件，仍應送主管處會核。

第六條 凡直轄機關請購物料事件，應由主管處所主辦，送會計科會核。

第七條 各處會室所擬稿件，自立稿簿編號登記後送判；總務處各科稿件，由文書科登稿簿後送判。

第八條 總務處文書科擬分文件，均依照上列各條之規定。但如遇有特殊情形，主管處

所認為必須由其他處科主辦者，亦可直接商洽辦理。

第九條 本規則自公佈之日施行

電氣事業註冊規則 十九年六月五日會令公布

第一條 凡電氣事業條例所規定之電氣事業，均須依照本規則聲請建設委員會註冊給照，經核准後，方得營業及享有電氣事業人一切權利。

第二條 電氣事業之聲請註冊，其具名人規定如下。

- 一、公營電氣事業，由主辦機關呈請或咨請之。
- 二、民營電氣事業，如係

甲、獨資經營者，由出資人呈請之；

乙、合資經營者，由出資人全體呈請之；

丙、公司，由公司代表呈請之，如為股份有限公司，須由董事全體呈請之

第三條 電氣事業之聲請註冊應備具左列書圖：

- 一、企業意見書（附營業區域圖）
- 二、創業概算書，
- 三、收支概算表，

四、工程計劃書（附線路分佈圖及發電所內線圖），

五、營業章程概要

六、投資人名簿或投資機關名稱，

七、首席聲請人及主任技術員履歷書。

第四條 企業意見書，應依照本規則表式一填製，其營業區域圖，須用當地地圖添繪顯

明界線，註明四至。並開明圖例縮尺及方向，由首席聲請人署名蓋章。

第五條 創業概算書，應依照本規則表式二填製。

第六條 收支概算表，應依照本規則表式三及表式四填製

第七條 工程計劃書，應依照表式五填製，並須備具左列附圖。

一、線路分佈圖須註明

甲發電所配電所及配電變壓器之位置及容量，

乙各段線路之電壓及導線粗細，

丙圖之方向及縮尺

二、發電所內線圖，須按照通用線路格式，載明發電所內全部接線方法。不自發電者，以接受外來電力之主要配電所代之。

以上二圖，均須由主任技術員署名蓋章。

第八條 營業章程概要，應依照表式六填製，其已擬有營業章程草案或印有正式營業章程者，須一併附送。

第九條 投資人名簿，應開具左列各款：

一、投資人姓名住址；

二、各投資人所認股數，每股票面銀數，及實繳銀數。

第十條 首席聲請人及主任技術員履歷書，須依照表式七填製。

第十一條 聲請註冊人填製表式時，須向建設委員會領用空白表式，不另取費，但爲事實上之便利，得用同樣格式大小紙張填製。

第十二條 凡電氣事業在電氣事業條例施行以前設立者，除依據最近實情填具本規則第三條所開各書圖外，應將其設立年月，組織經過，營業狀況，最近一年發電度數及與行政機關所約定之條款，一併呈報

第十三條 民營或人民與公家合營之電氣事業聲請註冊，其呈送程序如左：

一、聲請人應備具本規則第三條所開書圖各三份，送呈當地地方政府，分別存轉；

二、當地地方政府，除抽存書圖一份外，應依照表式八填具意見書，連同書圖二份呈送該省建設廳，由廳抽存一份，並將正本轉呈建設委員會；

第十四條 電氣事業遇有變更名稱組織，或轉移營業權時，應照新創事業手續，重行聲請註冊，換領執照。

第十五條 民營或人民與公家合營之電氣事業聲請註冊，經核准後，應繳納左列各費：

- 一、註冊費，按照資本總額千分之二繳納；
- 二、印花稅二元。

第十六條 公營電氣事業聲請註冊，經核准後，應繳納註冊費二百元，印花稅二元。

第十七條 民營或人民與公家合營之電氣事業，因增加資本呈請換給執照者，不論原定資本額之多寡，應按照本規則第十五條之規定，照增加數添繳註冊費。

第十八條 本規則自公布日施行

企業意見書 (電氣事業註冊表式一)

法
規

(一)名稱及組織(名稱須冠以省市縣鎮村字樣)

(二)發電所及事務所所在地(註明詳細地址)

(三)事業種類(電燈電力電熱或兼營其他事業之名稱)

(四)資本總額及籌集方法(註明資本總額「國幣」已收及未收數及籌集方法有公司章程者一併附呈)

(五)營業區域(註明區域內所有城鎮市鄉名稱並依據常見行政分區方法註明四至界線)

六〇

首席聲請人署名蓋章

創業概算書 (電氣事業註冊表式二)

法
規

(一)土地購用費	元	角
(二)房屋建築費 <small>(事務所發電所配電所等一切建築工程屬之)</small>	元	角
(三)發電所機器設備費 <small>(發電所內一切機器購置及裝配費用屬之)</small>	元	角
(四)線路設備費 <small>(桿線及配電所之一切機件設備費用屬之)</small>	元	角
(五)材料運輸費	元	角
(六)其他創業事務費	元	角
總計	元	角

六一

首席幹事人署名蓋章

收入概算書 (電氣事業註冊表式三)

(一)電		燈	月 收		年 收	
(甲)包燈制	支光(或瓦特)約	盞	每月	元 角	元 角	元 角
	約	盞				
	約	盞				
	約	盞				
	約	盞				
	其他約	盞				
(乙)用表制	每月用電約	度	每度	角 分	元 角	元 角
	約	度				
	約	度				
	約	度				
	約	度				
(二)電		力(電熱附)				
	每月用電約	度	每度	角 分	元 角	元 角
	約	度				
	約	度				
	約	度				
	約	度				
(三)雜		收				
(甲)表租			每月	元 角	元 角	元 角
	其他					
總		計				
				元 角	元 角	元 角

法 規

六二

首席製請人署名蓋章

支出概算書 (電氣事業註冊表式四)

法規

	月 支		年 支	
(一)折 舊(照資產年提百分之)	元	角	元	角
(二)官 利				
(三)薪 水				
(四)工 資				
(五)原動燃料(月用 噸每噸 元)				
(六)消 耗 品				
(七)修 理 費				
(八)雜 支				
總 計	元	角	元	角

六三

首席經理人署名蓋章

附註(一)不自發電者預估購電費用填入第五行內

(二)如收支有虧或所盈不足抵官利者應聲明

漏報方法及將來計畫

工程計劃書 (電氣專業註冊表式五)

(一) 發電容量	(甲)機量總數	(基羅瓦特)
	(乙)常用機量	(基羅瓦特)
	(丙)備用機量	(基羅瓦特)
(二) 原動力	(甲)原動機種類及方式	
	(乙)原動機數目	每座馬力
	(丙)燃料種類	每日用數
	(丁)鍋爐數目	每座受熱面積 汽壓
	(戊)水力機之水位(公尺)	
	(己)其他要點	
(三) 電氣方式	(甲)電流方式(直流或交流)	週率(每秒週波數)
	(乙)電壓	
	(子)發電電壓(伏而脫)	幾相幾線
	(丑)輸電電壓(伏而脫)	幾相幾線
	電綫種類(架空或埋地及包皮種類)	相細
	(寅)配電電壓(伏而脫)	幾相幾線
	電綫種類	最大 最小
	(卯)輸電變壓器之總容量	
	配電變壓器之總容量	
	(辰)接戶電壓(1)電燈用(伏而脫)	幾相幾線
(2)電力用(伏而脫)	幾相幾線	
(3)其他(伏而脫)	幾相幾線	
(四) 工程步驟	(甲)擬向何廠購機?	
	(乙)全部工程需幾個月完成?	
	(丙)預計何年何月開機?	
	(丁)預計每度電需耗燃料若干?	
	(戊)預計每度電成本若干?	
	(己)預計幾年後可添若干機量?	

法規

六四

主任技術員署名蓋章 附註(一)發電容量 不自發電者須附送與給電者所訂之正式合同副本
(二)原動力 如用水力機須註明河流或瀑布名稱進出水之地點及水力計算方法

營業章程概要 (電氣事業註冊表式六)

法
規

(一)每日送電時間

(二)詳細電價表及其他應繳各費

(三)其他關於電氣事業人與用戶相互間之權利及義務

六
五

首席聲請人署名蓋章

附註 其已擬有營業章程草案或印有正式營業章

程章程

首席聲請人及主任技術員履曆書 (電氣專業註冊表式七)

(一) 首 席 聲 請 人	(甲)姓名	年歲	籍貫
	(乙)學歷		何年畢業
	(丙)經驗		
(二) 主 任 技 術 員	(甲)姓名	年歲	籍貫
	(乙)學歷		何年畢業
	(丙)經驗		

注
規

六
六

首席聲請人署名蓋章

附註(一)首席聲請人姓名履曆如係公營電氣專業則填寫廠長姓名履曆
 (二)主任技術員姓名履曆如有畢業證書或服務證書者須附送攝影或抄本

地方政 府
或主辦機關 **對於設立電氣事業意見書** (電氣事業註冊表式八)

法 規	(一)當地人口及戶數	
	(二)當地商業情形及主要出產	
	(三)創設電氣事業之主旨	
	(四)營業區域內有何工業需用電力之可能及預測各業所需馬力數	
	(五)貨物運輸方法及是否便利	
	(六)從前該地已否設有電氣事業現在已否停辦及停辦年月	
	(七)對於所呈營業區域圖及所定電價之意見	
	(八)其他事項	

六七

地方政府或主辦機關長官署名蓋章

建設委員會管檔規則

十九年六月十日會令公布

- 第一條 本會所有檔卷，概歸總務處文書科文牘股檔卷室負責保管。
- 第二條 檔卷分類方式如左：

- 一、（門）就本會主辦各種事業及行政之區分，劃分所有卷宗若干門；
- 二、（類）就一門中系統相屬者，區分為類；
- 三、（項）就一類中性質相屬者，區分為項；
- 四、（目）就一項中性質相同者，區分為目；
- 五、（案）文件之屬於一案者，依日期之先後，訂為一卷，加至相當厚度時，即繼續另訂第二卷，第三卷。

第三條 歸檔之程序如左：

- 一、各項文件辦畢後，應由主管處所，登入歸檔簿，隨簿送交檔卷室，由管卷員點收，並於簿中加蓋收到日戳；
- 二、檔卷室收到文件後，應將文件號數登入歸檔日記簿；
- 三、管卷員依文件性質，按前條之規定分別歸檔並填寫卷目；
- 四、文件歸檔後，應即行登入分類總檔冊，並依照分類方式，編製活頁卷宗目錄；

第四條 五、各處已辦或未辦文件之暫留各處保存者，應通知檔卷室登記。
檔卷室之組織及職責如左：

一、檔卷室置主任一人、承長官之命，處理全室事務；

二、檔卷室置管卷員二人至四人，襄助主任辦理管卷歸檔調卷繕寫一切事務，其調卷細則另訂之；

三、檔卷室工作人員，對於所有檔卷內容，均應嚴守秘密；

四、除本室職員外，他處人員，非經主管長官許可，不得翻閱案卷。
第五條 本規則自公布之日施行。

附調卷細則

十九年六月十日會令核准

第一條 調卷證，由檔卷室製印，分送各辦公室備用。

第二條 調卷人，應將調卷證詳細填明，由主管長官蓋章後，向檔卷室調取，如有情形

複雜之案件，應將來文附送管卷員閱看，以便檢查前案，而免錯誤。

第三條 調卷室接到調卷證時，應立即將卷檢出，交調卷人，不得延擱。

第四條 管卷員同時接到數處調卷證時，應依其接收之先後，次第檢出，倘需緊急者，得特別提前辦理。

第五條 凡有二人或二人以上，同時調一卷宗者，應由調卷人自行商洽調閱先後。

第六條 管卷員將卷檢交調卷人後，應即將所調之卷，登記調卷簿，並於調卷證上編列號次。

第七條 卷宗收回時，應即將調卷證退還調卷人，並在調卷簿註明收回日期。

第八條 調卷人調閱卷宗，以三日為期，閱畢應即送還檔卷室，倘此案非三日內所能辦畢者，得延長至六日。

第九條 調卷在六日以上，仍未送還者，應由檔卷室繕具查詢單，送交調卷人填明理由，填預計送還日期，經主管長官蓋章送還檔卷室備查。

第十條 調卷人預計所調之卷，須留閱在六日以上者，須預定送還時間，填明調卷證，經主管長官蓋章，再送檔卷室調取，如期滿尚未送還檔卷室，得依照前條辦法辦理。

第十一條 卷宗調出尙未送還，同時他處又須調用時，檔卷室須檢同原調卷證，向前調卷人收回，如不能收回時，應由後調卷人自行商洽辦理。

第十二條 調卷人須將所調之卷，負責送還檔卷室，倘有他處轉調，須先送還檔卷室登記，更換調卷證，否則仍須由原調卷人負責送還。

第十三條 調卷人對於所調宗卷，應注意下列各點：
一、切勿污損遺失；

二、不得刪改抽換；

三、不得拆散移動；

四、不得任他人翻閱；

五、不得洩漏卷內機密。

第十四條 本細則自核准之日施行。

建設委員會屋內電燈線裝置規則

十九年六月十五日會令公布

目錄

第一章 總則

第一條 本規則之宗旨

第二條 本規則之範圍

第二章 接戶綫(附電度表及總開關裝置)

第三條 接戶綫通則

第四條 進屋電壓

第五條 接戶綫之架空一段

第六條 接戶綫之進屋一段

第七條 電表之裝置

法 規

第八條 總開關及用戶總保險絲之裝置

第九條 附則

第三章 屋內綫路

第十條 屋內綫路通則

第十一條 明綫通則

第十二條 明綫之支持物

第十三條 明綫之保護

第十四條 槽板綫通則

第十五條 管內暗綫通則

第十六條 鋼管或鋼皮軟管之選擇

第十七條 鋼管或鋼皮軟管之裝置

第十八條 管內導綫之裝置

第十九條 鉛皮包綫通則

第二十條 鉛皮包綫之支持及展放

第二十一條 臨時綫通則

第二十二條 綫路裝置工畢測驗

第四章 開關及保險絲

第二十三條 開刀開關

第二十四條 手捺開關

第二十五條 開關之裝置

第二十六條 保險絲

第二十七條 分路之保險

第五章 綫路配件

第二十八條 綫匣

第二十九條 分綫箱

第三十條 分綫板

第三十一條 掛綫匣

第三十二條 插頭及插座

第六章 電燈及電具

第三十三條 電燈

第三十四條 電具

第七章 接地法

第三十五條 接地法通則

第三十六條 接地之導綫

第三十七條 接地之裝置法

第三十八條 暗綫鋼管鉛皮包綫包皮及開關綫匣等之接地

第八章 導綫

第三十九條 導綫通則

第四十條 橡皮包綫

第四十一條 鉛皮包綫

第四十二條 軟綫

第四十三條 導綫之品質與負荷量

第四十四條 絕電電阻

第四十五條 導綫之聯接

附錄

附表一 美規綫表

附表二 英規綫表

附表三 歐洲大陸規綫表

附表四 橡皮包綫安全電流負荷量表

附表五 華英常用單位改算表

附表六 吋與公厘對照表

附表七 本規則專門名詞中英文對照表

建設委員會屋內電燈線裝置規則

第一章 總則

第一條 本規則之宗旨

本規則之宗旨，為規定屋內電燈線裝置之適當方法，及免除觸電與火險。

第二條 本規則之範圍

本規則適用於電燈及其他家用電具之裝置，電力設備之裝置除外。

第二章 接戶線（附電度表及總開關裝置）

第三條 接戶線通則

(一) 從街巷電線連接至用戶電度表（簡名電表）之導線，名為接戶線，不用電表之用戶，其接戶線至總開關為止。

(二) 接戶線須有保險絲之裝置，以保護電表。但其接地之一線，不得裝置保險絲；

(三) 同一接戶線不得供給兩屋或兩屋以上之用，但兩屋毗連且屬於同一主人居住或

管理者，不在此例。

第四條 進屋電壓

凡用交流制者，其進屋兩導線間之電壓，不得過五百伏而脫，導線與大地間之電壓，不得過二百五十伏而脫。用直流制者，均不得過二百五十伏而脫。

第五條 接戶綫之架空一段（指自架空配電綫至屋外第一支持物之一段）

（一）架空接戶綫，須用風雨綫或橡皮包綫。包皮內銅綫之截面，不得小於二·五方公厘。

（二）接戶綫跨過屋面時，其與屋面之距離，不得小於二·五公尺。如須支撐于屋面上者，應以堅固之架及絕電物支撐之。

第六條 接戶綫在屋簷下經過時，其與屋簷之距離，如無絕電物支持，應在一公寸以上一段（指自架空接戶綫屋外第一支持物至屋內之一段）

（一）接戶綫應於距離電表最近之一點進屋。

（二）進屋接戶綫宜用橡皮包綫，其包皮內銅綫截面，不得小於二方公厘。如用鉛皮包綫者其包皮內各導綫截面，不得小於一·三方公厘。

（三）進屋接戶綫之裝置於鋼管內者，應依照第三章之規定裝置之。

（四）進屋接戶綫之不裝於鋼管內者，不論用橡皮包綫或鉛皮包綫，其自屋外穿過牆

壁之處，應裝磁管。該管外端應稍低，以防雨水之侵入。

(五)接戶綫之裝於鋼管內者，各綫應裝於同一管內。外端管口，須裝適當之管帽，以防雨水之侵入，及擦傷導綫。

(六)裝設接戶綫之鋼管，應接地。但用絕電體掩護，以免與居人或室內金屬物件相接觸者，不在此例。

(七)凡進屋接戶綫之須先沿牆敷設然後進屋者，如用鉛皮包綫，其裝置應依照第三章第十九及第二十條之規定，如用橡皮包綫，其裝置應依照下列之規定：

(甲)凡導綫之易爲他物所接觸或損傷者，應裝於適當之鋼管內，并應設法防止雨水之侵入管中。

(乙)凡遇雨水所能達到之處，導綫應用絕電磁頭支持之。前後磁頭間之距離，不得超過四、五公尺。導綫與屋牆之距離，不得小於五公分。導綫間之距離，不得小於二公寸。

(丙)凡遇雨水所能達到之處，可用絕電磁柱或玻璃柱支持之。前後磁柱間距離，不得超過一公尺半。導綫與屋牆之距離，不得小於二十五公厘。

(八)接戶綫中之接地一綫，宜有適當之識別記號。

第七條 電表之裝置

第八條 總開關及用戶總保險絲之裝置（後稱總保險絲）

(一) 電表應擇靠近接戶綫進屋處，乾燥穩固而易於達到之地點裝置之。

(二) 裝置電表之地點，如為雨水所能侵及者，應有適當之避雨裝置。

(一) 總開關及總保險絲應與電表彙裝一處，其裝置次序如下：一，電表，二，總開關；三總保險絲。

(二) 裝置總開關及總保險絲之地點，如為雨水所能侵及者，應有適當之避雨裝置。

(三) 總開關應置於適當之匣中，用字指明其啓斷或閉合之位置，開關柄應露出匣外，俾啓斷或閉合時，不必揭開匣蓋。

(四) 總開關之裝置，應使綫路中接地一綫，不能單獨啓斷或閉合。

(五) 總保險絲，不得裝於綫路中接地一綫

第九條 附則

凡採用包燈制而不裝電表者，仍應依照本章之規定，裝置總開關及總保險絲。

第三章 屋內綫路

第十條 屋內綫路通則

(一) 屋內綫路，因裝置法之不同，本規則中分定為明綫，槽板綫，管內暗綫，鉛皮

包綫，臨時綫，五種。

(二) 凡用磁夾或他種絕電物支持之綫路，其各部完全露出者，稱為明綫。

(三) 溫度或溼度較高之室內，應用鉛皮包綫，或用鋼管裝置。

(四) 地板或牆壁內及電梯之墜道內，不得使用明綫。

(五) 裝於屋內之電綫，不得使用裸綫。

第十一條 明綫通則

(一) 明綫須用橡皮包綫。

(二) 不得用金屬物以支持導綫。

(三) 導綫除本身之支持物外，不得與屋內牆壁等處相接觸。

第十二條 明綫之支持物

(一) 導綫支持物，應為不易燃及不吸水之絕電體（如磁夾磁柱等）。其與導綫接觸之部份，應為光滑面，以免擦傷導綫之包皮。

(二) 用磁夾支持導綫時，其螺絲釘釘入敷設面，應牢固深入。螺絲釘與導綫皮包間之最近距離，不得小於六公厘。若導綫之銅綫直徑超過五公厘者，其磁夾應有螺絲釘兩個以固定之。

(三) 凡在乾燥處所，導綫間之電壓不過三百伏而脫者，導綫間之相互距離，不得小

於二十五公厘。導綫與敷設面間之距離，不得小於十二公厘。至導綫間之電壓在三百至五百伏而脫者，導綫間之相互距離，不得小於五十公厘。導綫與敷設面間之距離，不得小於二十五公厘。如在潮溼處所，導綫與導綫間及導綫與敷設面間之距離，須酌量增加。

(四) 前後磁夾或磁柱間之直綫距離，不得大於十二公寸。電綫轉角處，應加裝磁夾或磁柱。

(五) 出綫頭距離最近之磁夾或磁柱，不得在一公寸以外。

第十三條 明綫之保護

(一) 綫路之易受損傷部份，應裝于鋼管內，或用堅固之木槽完全掩護。

(二) 距地一公尺以內之綫路，應有木匣或鋼管掩護之。

(三) 凡導綫距離屋內電話或電鈴等綫或金屬物體在五公分以內者，應用絕電體或隔板掩護之。

(四) 凡導綫穿過牆壁地板樑木或其他隔板時，應裝置于磁管（或其他不易燃不吸水絕電體）內。磁管之兩端，須伸出牆壁等物十二至十八公厘

第十四條 槽板綫通則

(一) 槽板綫之裝置，僅限於暴露之乾燥地點。

(二)潮溼地點地窖隧道及戶外等處，不得使用槽板綫。

(三)木槽板必須用乾燥堅硬木料製成。

(四)木槽板應具有底蓋兩部份，俾導綫得完全藏於槽內。槽之各部，不得有易傷導綫之處，綫槽之大小，以蓋板蓋上時，導綫不受擠壓為度。導綫與導綫間，電綫在二百五十伏而脫以內者，應有關十二公厘以上之木料隔絕，其電壓在二百五十至五百伏而脫之間者，應有關十八公厘以上之木料隔絕。槽板及槽邊木料之厚度，不得小於六公厘。

(五)槽內導綫，應用橡皮包綫。自任何導綫出綫頭或接綫匣，至其鄰近之出綫頭或接綫匣間，槽內導綫，不得有接頭或分支。

第十五條 管內暗綫通則

(一)管內暗綫，指綫路之藏于銅管或鋼皮軟管內，可隨時抽出者而言。

(二)管之隱藏于建築物內者，謂之暗管，其露出於外者，謂之明管。

第十六條 鋼管或鋼皮軟管之選擇

(一)鋼管及其配件之表面，應鍍鋅或其他防銹物件，其內面須塗有適當之漆。鋼皮軟管之內外面，均應鍍鋅或其他防銹金屬。

(二)鋼管兩端應光滑。

(三)普通所用鋼管之內徑，不得小於十五公厘，其厚度不得小於一·五公厘。凡耐火之建築內，得用較細之鋼管或鋼皮軟管，惟該項裝置，祇限於同一室內之分路，且應將該管露出於外，或僅埋於牆壁或房頂之表面。

(四)鋼管灣度之內半徑，不得小於九公分。

第十七條 鋼管或鋼皮軟管之裝置

(一)於未裝入導綫之先，一切鋼管或鋼皮軟管與綫匣，俱應裝置完竣，務使牢固，且須連續不斷。

(二)一切牆壁上綫路出口處，應裝出綫匣。

(三)每兩個綫匣(出綫匣，拉綫匣，或接綫匣)之間，不得有四個以上之直角灣度。

(四)鋼管或鋼皮軟管插入綫匣時，管口宜置護圈，以免擦傷導綫之包皮。

(五)鋼管或鋼皮軟管之裝置，應於距電源最近之地點，妥為接地。但祇用於接戶綫之鋼管或長不滿八公尺之單獨鋼管，因有絕電體之掩護，不致與屋內金屬物件相接觸者，得不受此限制。

(六)明綫接入鋼管處，管口應封以適當之絕電質料，以防潮溼。

第十八條 管內導線之裝置

(一)鋼管或鋼皮軟管內之導綫，應用橡皮包綫。

(二) 大於十方公厘之導綫，應用絞綫。

(三) 管內導綫，不得有接頭或分支。

(四) 房屋建築未完工時，暗管管口，應加封閉，其導綫之裝入，須在完工之後。

(五) 凡同一電路之導綫，應置於同一管內。

(六) 非從同一電源或變壓器供給之導綫，不得置於同一管內。

(七) 電話電鈴等弱電流綫，不得與電燈綫置於同一管內。

(八) 導綫與鋼管或鋼皮軟管配合方法，應依照下表之規定：

美規 線號	鋼徑直綫 (公厘)	每管中可容導綫根數								相 符 之 規 現
		1	2	3	4	5	6	7	8	
14	1.268	1	1	1	1	1	1	1	1	16
12	2.035	1	1	1	1	1	1	1	1	14
01	2.588	1	1	1	1	1	1	1	1	12
8	3.264	1	1	1	1	1	1	1	1	10
6	4.115	1	1	1	1	1	1	1	1	8

管內各導綫截面(連皮包)之和，不得超過該管內部截面百分之四十。

第十九條 鉛皮包綫通則

- (一) 鉛皮包綫中之導綫，應為橡皮包綫。
- (二) 鉛皮包綫之鉛皮，應於近總開關處接地。
- (三) 鉛皮包綫離地在一公尺以內者，應設法保護。
- (四) 鉛皮包綫過分支或接頭時，應用適當之金屬接綫匣，該綫匣與導綫之鉛皮，應密接成一不斷之導體。

第二十條 鉛皮包綫之支持及展放

- (一) 裝置鉛皮包綫，應於適當距離設法支持之，使導綫無掛空或灣曲之處。支持物之質料，以與鉛皮不發生電解作用者為合格。
- (二) 鉛皮包綫轉角處之內半徑，至少應為該線闊度之六倍。
- (三) 鉛皮包綫穿過牆壁或地板時，應用磁管或鋼管與護圈等保護之。
- (四) 在露天或潮溼處所，鉛皮包綫之支持物，應用不易生銹之材料製成。
- (五) 釘類不得穿過或損傷鉛皮包綫之鉛皮。

第二十一條 臨時綫通則

凡臨時綫路之裝置，應經所在地主管機關稽查員之許可。其任何一路電壓，不得過二百五十伏而脫，每一分路之電流，不得過十安培。

第二十二條 綫路裝置工畢測驗

(一)全部綫路裝置完竣後，應於未接電以前，用測驗電阻器測驗屋內導綫間及導綫與大地間之絕電電阻。測驗之時，所用保險絲燈座插座及一切電具之出口，俱應接好，開關須啓斷。所測得絕電電阻，至少應如左表所規定：

電流 (安培)

絕電電阻 (歐)

五以下

二、〇〇〇、〇〇〇

十以下

一、〇〇〇、〇〇〇

二十五以下

四〇〇、〇〇〇

五十以下

二〇〇、〇〇〇

一百以下

一〇〇、〇〇〇

二百以下

五〇、〇〇〇

(二)如用鋼管或鋼皮軟管或鉛皮包線，應試驗全部鋼管裝置或鉛皮包綫包皮之啣接，是否爲一不斷之導體。從總開關鄰近之一點至屋內綫路任何一點，其間管上或鉛皮上之電阻，不得過二歐。

第四章 開關及保險絲

第二十三條 開刀開關

法 規

- (一) 閘刀開關，祇能供作總開關及分線箱或分綫板分路開關之用。
- (二) 開關底座，應用不易燃不吸水而能耐熱之絕電體製成。
- (三) 開關上應註明電壓及電流量。

(四) 開關兩極間距離，閘刀啓斷距離，及開關與匣之距離，應依下列之規定：

電 壓	指開點與閘刀間 (伏而脫)	電 流 (安培)	開關兩極間最短距離 (公厘)	閘刀啓斷最短距離 (公厘)	開關與匣之距離 (公厘)
交流	一百二十五	三十以下	三三	二二	十
交流	二百五十	三十以上	四三	三三	十
交流	五百	三十以上	五五	五三	十八

第二十四條 手捺開關(指閘刀開關以外各種燈用輕便開關)

- (一) 手捺開關之兩極間，應隔以不易燃不吸水而能耐熱之絕電體。
- (二) 手捺開關之全部露出於敷設面者，應裝置於至少二公分厚之木托板或其他絕電體底座之上。
- (三) 單極之手捺開關，不得裝入線路之接地一線。

第二十五條 開關之裝置

- (一) 開關之裝置於乾燥且易於達到之處，並不宜接近有引火性或爆發性之物質。
- (二) 如開關裝置於潮溼及雨水所能達到之處，應有不透水之匣保護之。

(三) 開刀開關之裝置，應使啓斷時開刀與電源隔絕。

(四) 開刀開關之裝置，應使啓斷時不至因開刀重量而自行閉合。

(五) 管內暗線之手捺開關，應裝於適當之金屬匣內。

第二十六條 保險絲（指爆竹保險綫，磁盒保險絲，及螺旋保險絲等）

(一) 凡線路中各導線，除接地綫外，每綫須裝保險絲。

(二) 保險絲應裝置於易達到之處。

(三) 在屋外或易受潮溼之處，保險絲應裝置於不透水之匣內。

(四) 保險絲不得裝置於易受損傷或易於着火之處。

(五) 保險絲之匣或底座，應爲堅固耐熱及不吸水之絕電體。

(六) 保險絲兩端之熔斷距離，在一百二十五伏而脫之綫路上，不得小於十二公厘

在一百二十六至二百五十伏而脫之綫路上，不得小於十八公厘。

(七) 總保險絲以內，如有分路保險絲，其總保險絲容量，不得超過總綫之安全電流負荷量。如無分路保險絲，則不得超過屋內至細導綫（軟綫除外）之安全電流負荷量。

(八) 保險絲熔斷後，應即換裝同樣負荷量之新絲，不得代以他物。

第二十七條 分路之保險

- (一)最末保險絲所保護之綫路，曰分路。
- (二)分路保險絲之熔量，不得超過所保護分路內最細電綫（軟綫除外）之安全電流負荷量。
- (三)在一百二十五伏而脫之綫路上，分路保險絲之熔量，不得超過十五安培，在一百二十六至二百五十伏而脫之綫路上，不得超過十安培。
- (四)每二綫分路或三綫分路之任何一邊，所裝置之出綫頭，不得超過十二個。所謂出綫頭者，乃指分路上出綫，用以供給電流之處。至於出綫頭之接於一個以上之插座或燈座者，仍以一個出綫頭論。

第五章 綫路配件

第二十八條 綫匣（指出綫匣接綫匣及拉綫匣等）

- (一)一切裝於屋外或潮溼處所之綫匣，應為不透水之一種。
- (二)出綫匣之蓋板，應為金屬或磁質。金屬蓋板之孔內，應鑲有耐火耐熱之絕電體護圈。導綫除軟綫外，應分別由各孔中穿出。
- (三)綫匣與鋼管或鋼皮軟管啣接處，應有適當之護圈或接頭，使管能固定於匣上，而同時管內導綫，不致有擦傷之虞。
- (四)綫匣應以厚一公厘以上之鋼皮製成。如用鑄鐵，其各壁厚度均應在三公厘以上。

(五) 綫匣之內外層，應鍍鋅或塗磁漆或其他適當漆類以防銹蝕。

(六) 綫匣應有可靠之底板以備支持。其支持之螺絲釘，不得同時用以固定匣上之其他物件，若匣與鋼管相接者，則可直接由鋼管支持，惟應有適當牢固之唧接。

(七) 接綫匣及拉綫匣內，不得裝置保險絲開關等物。

(八) 綫匣之正面，應露出於外。

第二十九條 分綫箱

(一) 分綫箱宜以鋼皮製成，其鋼皮厚度不得小於二公厘。

(二) 分綫箱之以木製者，其木板厚度不得小於十二公厘，箱內應襯有厚三公厘以上之石棉板，或厚一公厘以上之鋼皮。

(三) 分綫箱內應留充分之地位，以容納各導綫。銅排，開關，及保險絲之底座，除支持各點外，與箱匣應有一公厘半以上之間隔。箱內一切露出之荷電部分，與箱匣應有二十五公厘以上之間隔。

(四) 分綫箱之大小，應令箱內各開關啓斷時，箱門仍得完全關上。

(五) 分綫箱之置於屋外或易受潮溼之處者，應採用不透水之一種。

第三十條 分綫板

(一)分線板應置於屋內。

(二)分線板之以木製者，應塗以適當之漆類。

(三)凡分線板用背面接線法者，其背面接線處，與牆壁應有適當之間隔。

第三十一條 掛線匣

(一)掛線匣不得用於二百五十伏而脫以上之電路中。

(二)每一掛線匣，不得懸掛軟綫至二組以上。其特製之掛線匣，專為裝置多副電具者，不在此例。

(三)軟綫所支持之重量，應依照下列之規定：

每股銅綫截面為○·四方公厘者，最多不得過一·五公斤。

每股銅綫截面為○·八方公厘者，最多不得過三公斤。

(四)凡重量較大之電燈或電具，宜另用金屬練條或鋼管支掛，務使所支掛之重量，不由軟綫負荷。

第三十二條 插頭及插座

(一)插座之構造，應不易使插頭或他項物體有造成捷徑或接地之弊。

(二)於露天或潮溼之處，所用插座，應有適當之絕電質料及可靠之避水設備，

第六章 電燈及電具

第三十三條 電燈

- (一) 一切燈座，應爲堅固及不易燃之質料。
- (二) 裝置開關燈座，應於同一室內，另設手捺開關以控制之。
- (三) 凡裝燈處，如有爆發性氣體，或貯藏易燃物料，其燈泡應有堅固不透空氣之外壳，及鐵絲網之保護。
- (四) 裝於露天之電燈，其各部份應能耐風雨。所用導綫，以鉛皮包線、或橡皮包線之用鋼管裝置者爲宜。

第三十四條 電具

- (一) 本規則所指電具之容量以二千瓦爲限。
- (二) 凡用電具之線路，其導線之截面，不得小於二方公厘。
- (三) 電具之容量，不超過六百六十五瓦者，得接於燈線之分路內。
- (四) 電具之容量，在六百六十五以上一千三百二十五瓦以下者，得接於同一電具分路內。但該分路保險絲之熔量，須依照第四章第二十七條第三項之規定。
- (五) 電具之容量，超過一千三百二十五瓦者，每具應另設分路給電。
- (六) 每一電具，應有開關控制之。適當之插頭或插座，得用以代替開關。
- (七) 裝接電具之導綫及軟綫，應有充分之保護，以免擦傷。

- (八) 凡固定電具之金屬外架，應有適當之接地。
- (九) 電熱器具與四周易燃物件，應有充分之隔離。

第七章 通法

第三十五條 接地法通則

- (一) 借用自來水管接地，為最適宜之接地裝置。
- (二) 用堅厚之鐵管或鋼管接地，應埋置於永久潮之土中。
- (三) 煤氣管不得借為接地之用。
- (四) 接地在平時不得有過量之電流通過。
- (五) 接地與接地導綫之絕電阻，用自來水管者，不得超過三歐，用其他方法接地者，不得超過二十五歐。

第三十六條 接地之導綫

- (一) 接地之導綫，宜用無接頭無曲折之橡皮包綫。其截面不得小於八方公厘。
- (二) 接地導綫上，不得裝置開關或保險絲。
- (三) 接地導綫之裝置，宜依照本規則所規定屋內綫路之裝置法。
- (四) 接地導綫在離地二公尺以內之一段，應有適當之木槽或鋼管保護之。

第三十七條 接地之裝置法

(一) 凡接地導綫之兩端連接處，均應先將鐵銹污穢油漆等物，刮除淨盡，然後用焊錫或他種方法連接，使堅固而密切。

(二) 接地導綫與埋于土中之金屬物相接處，應露出土外，以便隨時檢察。

(三) 凡用自來水鐵管接地，其相接處在水表以內者，應用截面八方公厘之銅綫，跨接於水表之兩端。惟屋內自來水管之一部份，已深埋於溼土中者，得免除之。

(四) 接地之用鋼管者，其外徑應在二十五公厘以上，入土深度，至少應為二公尺。

第三十八條 暗綫鋼管，鉛皮包綫包皮，及開關箱匣等之接地，

(一) 凡屋內綫路之鋼管，鉛皮包綫之包皮，及總開關箱匣等，應有適當之共同接地一處，其地位須近總開關。

(二) 總開關箱匣與鋼管或鉛皮包綫包皮，應互相密接，以成一不斷之導體。如有電阻過高之啣接處，應用銅綫或銅片跨接於該啣接處之兩面。

(三) 鋼管，鉛皮包綫包皮，及開關箱匣之接地，不得借用低壓配電綫之接地綫。如該配電綫在接戶處另有接地裝置者，則屋內各物之接地導綫，可接於接戶綫之接地上。

(四) 凡接戶綫之裝於鋼管內，而該項鋼管有接地裝置者，應將該鋼管密接於總開關

匣上，使其與開關匣及屋內之鋼管等，成一不斷之導體，總開關以內，不得再另有接地。

第八章 導綫

第三十九條 導綫通則

(一) 本章所規定為導綫自身之絕電包皮及其安全電流負荷量等，至於導綫種類之選擇及其裝置，應依照以上各章之規定。

(二) 屋內綫路所許用之導綫，可分為橡皮包綫、鉛皮包綫及軟綫三種。

(三) 凡鉛皮包綫、軟綫，及多根導綫之電纜，其各根導綫包皮，應有不同之顏色，以便識別。

第四十條 橡皮包綫

(一) 橡皮包綫之橡皮厚度，規定如下：

(甲) 導綫之銅綫截面為一至八·五方公厘者，橡皮厚度至少應為一·二公厘。

(乙) 導綫之銅綫截面自八·五以上至三十五方公厘者，橡皮厚度至少應為一·六公厘。

(二) 橡皮之外，應有堅韌之棉紗包裹。上列(甲)項之導綫，至少應有棉紗一層，(

乙) 項之導綫，至少應有棉紗二層，自若為多根導綫之電纜，則除每根導綫分

別用棉紗包裹外，其全體應再用棉紗包裹。所有外層棉紗，應經過絕電油漆多次之浸透及烘乾，以防潮溼。

第四十一條 鉛皮包綫

- (一) 鉛皮包綫內之導綫，應為合於前條所規定之橡皮包綫。
- (二) 鉛皮包綫之鉛皮厚度，至少應為一公厘。

第四十二條 軟綫

- (一) 凡用於電燈電扇及其他普通電具上之軟綫，其每股銅線截面，不得小於〇·四公厘。

- (二) 軟綫之橡皮厚度規定如下：

(甲) 每股銅線截面自〇·四至一·四方公厘者，橡皮厚度至少應為〇·七五公厘。

(乙) 每股銅綫截面自一·四以上至八·五方公厘者，橡皮厚度至少應為一·二公厘。

(三) 橡皮之外，當緊包堅韌之棉紗一層，以防橡皮之損壞。其用於電爐電灶或其他電熱器具者應為有石棉包裹之一種。

第四十三條 導綫之品質與負荷量

- (一) 屋內導綫之導體，應一律用純銅，不得應用其他金屬線。
- (二) 屋內導綫，除軟綫外，其銅線截面不得小於一·一方公厘。
- (三) 屋內導綫之銅線截面，超過十六方公厘者，當用絞綫。
- (四) 導綫所載電流，不得超過附表四之規定。

(五)三綫制或三相四綫制之中綫應能載綫路負荷最不均勻時之電流。
第四十四條 絕電電阻

(一)凡市上所售橡皮包綫，於浸水二十四小時後，其絕電電阻，至少應如下表之規定。試驗電阻時，所用電壓，為直流五百伏；測驗表指數，以導綫受電一分鐘後作標準。

橡皮包綫內 導綫之截面	每公厘之包皮絕電電阻 (試驗溫度攝氏十五度)
三方公厘以下	一千兆歐
十方公厘以下	七百兆歐
三十方公厘以下	六百兆歐
三十方公厘以上	五百兆歐

(二)多根導體之電纜及鉛皮綫，其最外包皮內，每根導綫之絕電電阻，應依照本條第一項之規定。

(三)凡綫綫於乾燥時，其各股導綫每公厘之包皮絕電電阻，至少應等於二百五十兆歐。試驗溫度，電壓，及測驗表指數，同本條第一項。

第四十五條 導綫之聯接

(一)凡導綫之聯續處，應先將銅綫妥為扭接，并加焊錫，然後再緊纏以絕電包布，其所纏厚度，至少應與導綫包皮之厚度相等。

(二)凡絞綫與接綫螺絲相接時，應先將綫頭焊成一體。絞綫之銅綫截面在八方公厘以上者，則應將綫頭焊接於適當之銅接頭中。

附 表 規 美 表 規 美 表

美 規 號	直 徑		載 面	電 阻		重 量		
	公 厘	吋		歐 姆 每公里 在25°C	歐 姆 每千呎 在25°C	公 斤 每公里	磅 每千呎	
0000	11.68	0.460	107.2	0.166	0.1640	0.0500	353	641
000	10.40	0.410	85.03	0.132	0.2008	0.0680	765	508
00	9.266	0.365	67.48	0.105	0.2607	0.0795	400	408
0	8.252	0.325	53.48	0.0829	0.3251	0.100	475	319
1	7.348	0.280	42.41	0.0657	0.4145	0.126	377	253
2	6.544	0.258	33.68	0.0521	0.5227	0.159	290	201
3	5.827	0.229	25.67	0.0413	0.6392	0.201	237	159
4	5.189	0.204	21.15	0.0328	0.8312	0.259	188	128
5	4.621	0.182	16.77	0.0260	1.048	0.319	149	100
6	4.115	0.162	13.30	0.0206	1.322	0.403	118	79.5
7	3.665	0.144	10.65	0.0164	1.667	0.508	94	63.0
8	3.264	0.128	8.336	0.0130	2.101	0.641	74	50.0
9	2.905	0.114	6.694	0.0103	2.650	0.808	58	39.6
10	2.588	0.102	5.261	0.00815	3.341	1.02	47	31.4
11	2.305	0.091	4.172	0.00617	4.213	1.28	37	24.9
12	2.053	0.081	3.309	0.00513	5.313	1.62	29	19.8
13	1.828	0.072	2.624	0.00407	6.700	2.04	23	15.7
14	1.628	0.064	2.081	0.00323	8.448	2.58	19	12.4
15	1.450	0.057	1.650	0.00256	10.66	3.25	15	9.85
16	1.291	0.051	1.309	0.00203	13.13	4.09	12	7.82
17	1.150	0.045	1.038	0.00161	16.04	5.16	9	6.20
18	1.024	0.040	0.8211	0.00128	21.95	6.51	7	4.92
19	0.912	0.036	0.6629	0.00101	26.94	8.21	5.8	3.90
20	0.820	0.032	0.5176	0.000802	34.12	10.4	4.6	3.09
21	0.723	0.0285	0.4105	0.000636	42.98	13.1	3.7	2.45

注 規

附 表 三

英 規 纜 表

英 規	導 線 內 鋼 纜 根 數 與 每 根 直 徑 (吋)	導 線 截 面 (商 用 數)		電 阻 每 千 呎 在 15.5°C	電 阻 每 公 里 在 15.5°C	公 斤 每 公 里	磅 每 千 呎	大 約 相 當 之 英 規 制	
		方 吋	方 公 厘					導 線 內 鋼 纜 根 數 及 每 根 直 徑 數	截 面 方 吋
37/.093	0.2500	159.0	0.1086	0.0311	1440	969	37/18 S.W.G.	0.2500	
37/.083	0.2000	127.0	0.1384	0.0416	1148	771	37/14 "	0.1820	
37/.072	0.1500	95.4	0.1812	0.0564	863	580	37/15 "	0.1500	
37/.064	0.1200	75.4	0.2203	0.0700	682	488	37/16 "	0.1185	
19/.088	0.1000	65.1	0.2854	0.0810	594	406	19/14 "	0.0937	
19/.072	0.0750	49.0	0.3527	0.1077	445	297.8	19/15 "	0.0760	
19/.064	0.0600	38.7	0.4164	0.1360	350.6	235.3	19/16 "	0.0600	
19/.052	0.0400	25.5	0.6703	0.2061	231.6	155.3	19/17 "	0.0450	
19/.044	0.0300	19.29	0.9445	0.2877	165.7	111.2	19/18 "	0.0337	
7/.064	0.0225	14.3	1.209	0.3688	128.8	86.6	7/16 "	0.0211	
7/.052	0.0145	9.43	1.832	0.5590	84.0	57.1	7/17 "	0.0170	
7/.044	0.0100	6.75	2.559	0.7800	60.9	40.9	7/18 "	0.0125	
7/.036	0.0070	4.52	3.828	0.170	40.08	27.38	7/20 "	0.0070	
7/.029	0.0045	2.93	5.891	1.738	26.40	17.77	7/22 "	0.0042	
1/.064	0.0030	2.08	8.107	2.580	17.90	12.02	1/16 "	0.0032	
3/.033	0.0030	1.33	8.946	2.722	17.50	11.77	3/20 "	0.0030	
3/.029	0.0020	1.25	13.73	4.205	11.38	7.64	3/22 "	0.0018	
1/.044	0.0015	0.98	17.78	5.428	8.32	5.69	1/18 "	0.0018	
1/.026	0.0010	0.66	26.65	8.098	5.07	3.81	1/20 "	0.0010	

附 表 三

歐 洲 大 陸 規 線 表

大 陸 規 線 纜	截 面	載 重	電 阻		電 容		重 量	磅 數
			每 公 里	每 公 里	每 公 里	每 公 里		
120.	0.186	1105.	0.0142	0.145	0.0761	1105.	742.	
95.	0.147	876.	0.0560	0.184	0.0761	876.	588.	
70.	0.1085	646.	0.0761	0.250	0.0761	646.	433.9	
50.	0.0775	445.	0.1063	0.340	0.1063	445.	298.9	
35.	0.0543	311.5	0.1519	0.499	0.1519	311.5	209.2	
25.	0.0388	222.5	0.2125	0.698	0.2125	222.5	149.5	
16.	0.0248	142.4	0.3319	1.090	0.3319	142.4	95.65	
10.	0.0155	89.0	0.5314	1.745	0.5314	89.0	59.78	
6.	0.0069	53.4	0.8861	2.910	0.8861	53.4	35.87	
4.	0.0042	35.6	1.328	4.360	1.328	35.6	23.91	
2.5	0.00388	22.25	2.125	6.080	2.125	22.25	14.95	
1.5	0.00233	13.35	3.541	11.63	3.541	13.35	8.97	
1.	0.00156	8.90	5.314	17.45	5.314	8.90	5.98	
0.75	0.00116	6.68	7.083	23.26	7.083	6.68	4.49	
0.5	0.000775	4.45	10.63	34.90	10.63	4.45	2.98	

附 表 四

橡 皮 包 線 安 全 電 流 負 荷 量 表

美 規			英 規		歐 洲 大 陸 規	
National Elec. code			I.E.E.		V.D.E.	
纜 號	截 面 圓 米	安 培	截 面 方 吋	安 培	截 面 方 公 厘	安 培
0000	212000	225	0.2500	214	120	280
	200000	200	0.2000	184	95	240
000	168000	175	0.1500	152	70	200
00	133000	150	0.1200	130	50	160
0	106000	125	0.1000	118	35	125
1	83700	100	0.0750	97	25	100
2	66400	90	0.0600	83	16	75
3	52600	80	0.0400	64	10	43
4	41700	70	0.0225	46	6	31
5	33100	55	0.0145	37	4	25
6	26300	50	0.0100	31	2.5	20
8	16500	35	0.0070	24	1.5	14
10	10400	25	0.0045	18.2	1	11
12	6530	20	0.0030	12.9	0.75	9
14	4110	15	0.0020	7.8	0.5	7.5
16	2580	6	0.0015	6.1		
18	1620	3	0.0010	4.1		

法 規

附 表 五

華英常用單位改算表

法

長 度

1公尺(Meter) = 10公寸(Decimeters) = 100公分(Centimeters) = 1000公厘(Millimeters) = 3.281呎(Feet) = 39.37吋(Inches) = 3市尺

規

1公里 = 1000公尺 = 2里 = 0.6214哩

1 呎(Feet) = 12吋(Inches) = 0.3048公尺(Meter)

1 吋(Inch) = 1000米(Mils) = 25.4公厘(Millimeters)

面 積

1方公尺 (Square Meter) = 100方公寸(Square Decimeters) = 10000方公分(Square Centimeters) = 1000000方公厘 (Square Millimeters) = 10.76方呎(Square Feet)

1方公厘 (Square Millimeter) = 0.00155方吋 (Square Inch) = 1974圓米 (Circular Mils)

1方呎(Square Foot) = 144方吋(Square Inches) = 0.0929方公尺(Square Meter)

1方吋(Square Inch) = 1000000方米(Square Mils) = 645.2方公厘(Square Millimeters)

1圓米(Circular Mil) = 0.7854方米(Square Mils) = 0.0005067方公厘 (Square Millimeters)

體 積

1立方公尺(Cubic Meter) = 1000公升(Liters)

1公升(Liter) = 1000立方公分(Cubic Centimeters) = 61.02立方吋(Cubic Inches) = 0.03531立方呎(Cubic Feet) = 1市升

1立方吋(Cubic Inch) = 0.01639公升(Liters) = 16390立方公厘 (Cubic Millimeters)

1立方呎(Cubic Foot) = 28.32公升(Liters)

重 量

1公斤(Kilogram) = 1000公分(Grams) = 1000000公絲(Milligrams) = 2.205磅(Pounds) = 2市斤

1磅 (Pound) = 453.6公分(Grams)

附 表 六
吋 與 公 厘 對 照 表

吋之分數	相當之小數	相當之公厘數	吋之分數	相當之小數	相當之公厘數
1/64	0.0156	0.397	33/64	0.5156	13.097
1/32	0.0313	0.794	17/32	0.5313	13.494
3/64	0.0469	1.191	35/64	0.5469	13.891
1/16	0.0625	1.588	9/16	0.5625	14.287
5/64	0.0781	1.985	37/64	0.5781	14.684
3/32	0.0938	2.381	19/32	0.5938	15.081
7/64	0.1094	2.778	39/64	0.6094	15.478
1/8	0.1250	3.175	5/8	0.6250	15.875
9/64	0.1406	3.572	41/64	0.6406	16.272
5/32	0.1563	3.969	21/32	0.6563	16.668
11/64	0.1719	4.366	43/64	0.6719	17.065
3/16	0.1875	4.762	11/16	0.6875	17.462
13/64	0.2031	5.159	45/64	0.7031	17.859
7/32	0.2188	5.556	23/32	0.7188	18.256
15/64	0.2344	4.953	47/64	0.7344	18.653
1/4	0.2500	6.350	3/4	0.7500	19.050
17/64	0.2656	6.747	49/64	0.7656	19.447
9/32	0.2813	7.144	25/32	0.7813	19.843
19/64	0.2969	7.541	51/64	0.7969	20.240
5/16	0.3125	7.937	13/16	0.8125	20.637
21/64	0.3281	8.334	53/64	0.8281	21.034
11/32	0.3438	8.731	27/32	0.8438	21.430
23/64	0.3594	9.128	55/64	0.8594	21.827
3/8	0.3750	9.525	7/8	0.8750	22.224
25/64	0.3906	9.922	57/64	0.8906	22.621
13/32	0.4063	10.319	29/32	0.9063	23.018
27/64	0.4219	10.716	59/64	0.9219	23.415
7/16	0.4375	11.112	15/16	0.9375	23.812
29/64	0.4531	11.509	61/64	0.9531	24.209
15/32	0.4688	11.906	31/32	0.9688	24.606
31/64	0.4844	12.303	63/64	0.9844	25.003
1/2	0.5000	12.700	1	1.0000	25.400

法
規

附 表 七

本規則專門名詞中英文對照表

第 一 章

法	屋內電燈綫裝置	Interior Wiring for Light
	家用電具	Household Electrical Appliances
規	電力設備之裝置	Wiring for Power Equipment

第 二 章

接戶綫	Service Wire
電度表(簡名電表)	Kilowatt-hour Meter
總開關	Main Switch
用戶	Consumer
導綫	Conductor, Wire
保險絲	Fuse
接地	Grounding, Earthing
進屋電壓	Entrance Voltage
交流制	Alternating-current Systems
電壓	Voltage
伏而脫, 伏	Volt
大地	Ground, Earth
直流制	Direct-current Systems
架空配電綫	Overhead Distribution Line
支持物	Support
風雨綫	Weatherproof Wire
橡皮包綫	Rubber-insulated Wire
截面	Cross-sectional Area

方公厘	Square Millimeter	
公尺	Meter	
絕電物	Insulator	
公分	Decimeter	法
鉛皮包綫	Lead - covered Rubber - insulated Wire	
鋼管	Steel Conduit	
絕電體, 絕電質料	Insulating Material	規
磁頭	Porcelain Insulator	
公分	Centimeter	
磁柱	Porcelain Knob	
公厘	Millimeter	
避雨裝置	Weatherproof Installation	
啓斷	Open	
閉合	Close	
路	Circuit	
	
	第 三 章	
明綫	Open Wiring	
槽板綫	Raceway Wiring	
管內暗綫	Conduit Wiring	
磁夾	Porcelain Cleat	
裸綫	Bare Wire	
敷設面	Surface Wired Over	
出綫頭	Outlet	
木槽板	Wooden Raceway	
接綫匣	Junction Box	

接頭	gdijoo
分支	Tap, Branch
鋼皮軟管	Flexible Metallic Conduit
配件	Fittings
鋅	Zinc
防鏽物質	Rust-Proof Material
分路	Branch Circuit
綫匣	Box
出綫匣	Outlet Box
拉綫匣	Pull Box
直角灣度	Right angle
護圈	Bushing
電源	Source of Supply
絞綫	Stranded Wire
電路	Electric Circuit
變壓器	Transformer
美規綫號	American Wire Gage (A.W.G. or B.& S.)
英規綫號	(British) Standard Wire Gage (S.W.G.)
商用數	Electrical Trade Size, Nominal Size
吋	Inch
金屬接綫匣	Metallic Junction Box.
密接成一不斷之導體	Mechanically and Electrically Connected
電解作用	Electrolysis
稽查員	Inspector
電流	Current
安培, 安	Ampere

測驗電阻器	Megger
絕電電阻	Insulation Resistance
燈座	Lamp Socket
插座	Receptacle
開關	Switch
歐	Ohm
電阻	Resistance

.....

第 四 章

開刀開關	Knife Switch
分綫板	Distributing Panel
分綫箱	Distributing Cabinet, or Panel Box
開關底座	Switch - base
兩極間距離	Spacing Between Opposite Polarities
開刀啓斷距離	Break Distance of Switch Blade
手揀開關	General Term for Snap Switch, Tumbler Switch, Flush Plate Switch, Bed Switch, etc.
極	Pole
單極	Single Pole
開刀	Knife Blade
爆竹保險絲	Cartridge Fuse
磁盒保險絲	Enclosed Fuse (With Porcelain Cover)
螺旋保險絲	Screw-Base Fuse
接地綫	Ground Wire
熔斷距離	Breaking Distance of Fuse
熔量	Fusing Current

安全電流負荷量

Safe Current Carrying Capacity

軟線

Flexible Cord

.....

第 五 章

蓋板

Cover

鑄鐵

Cast Iron

磁漆

Enamel Paint

石棉板

Asbestos Board

銅排

Copper Bus Bar

露出之荷電部份

Exposed Current-Carrying Part

掛線匣

Ceiling Rosette, Ceiling Rose

插頭及插座

Plug and Receptacle

捷徑

short-circuit

.....

第 六 章

開關燈座

Key Socket

燈泡

Lamp Bulb

瓦，瓦特

Watt

電熱器具

Electrical Heating Appliances

.....

第 七 章

接地法

Grounding Method

跨接

Jumper Connection

.....

第 八 章

多根導線之電纜

Multiple conductor Cable

三線制

Three-wire System

三相四線制	Three - phase Four - wire System
中綫	Neutral Wire
絕電包布	Insulating Tape
兆歐 (百萬歐)	Megohm (1,000,000 Ohms)

.....

附 表

圓米	Circular Mil.
方吋	Square Inch.
公里	Kilometer
呎	Foot
公斤	Kilogram
磅	Pound
里	Li
哩	Mile

接
規

本會工作報告

十九年六月份

本會六月份工作報告計有水利電氣礦業會務等項及華北水委會北方大港籌備處第一灌溉會七種茲特分述如下

(一)水利事業

一編譯事項

1 編製東方北方兩大港籌備處上半期經常費預算 上項預算暫定每月各支付三千元已由本會編製就緒提交本會預算委員會通過並決議北港處經費暫由華北水利會經費項下按月撥付一方面再咨催財政部查照原送預算照撥

2 編製盤華堤防管理處預算 關於綿互鄂贛皖三省之盤華江堤業經派員會同各該省建設委員查勘具報在案擬設堤防管理處實施測量特編製該處經費預算俟與該三省商定攤派方法即將呈請備案並積極籌備組織成立着手測量

3 編製本會十九年度水利建設經費預算 本會編造十九年度歲出經臨各費預算所有水利建設部份各項經費數目由水利處核實就送由總務處會計科彙編

4 草擬治黃委員會組織條例及預算 本會籌劃治理黃河事宜已著手蒐集各項資料從事整理茲擬就治黃工作進行步驟治黃委員會組織條例及經臨各費預算提出會務會議討論議決暫先設立治黃籌備委員會進行籌備工作

5 編訂疏浚吳淞江工程計劃及預算 籌浚吳淞江一案經本會蒐集關係各方之疏浚計劃於六月十三日在滬召集上海浚浦局上海市港務局江蘇水利局暨太湖流域水委員所派技術人員開會審查決定原則由本會彙集各方意見重行編訂疏浚吳淞江工程計劃及預算分送各機關審閱再定期召集第三次會議商定進行辦法

6 關於治理黃河之編訂事項 (1) 編訂由內政部調來黃河卷宗之節略 (2) 編輯「黃河之漑灌」(3) 編輯「黃河之隄防」(4) 研究山東建設廳整治黃河計劃及劉增冕所著整理魯省黃河大綱分類編具說略

7 改訂並審查水利法草案 水利處所擬之水利法草案業經提出本會法規委員會審定原則現由該處依照原則開會修改條文計十一章一百零一條俟整理後送交法委會討論審核後再行公佈

8 途譯蕭顧問藹士查勘東方大港之報告 本會為積極籌劃開闢東方大港起見曾先後邀請導淮委員會顧問工程師方修斯暨本會工程顧問蕭藹士前往東方大港察勘俾收集思廣益之效蕭顧問之查勘報告業已送到經交由水利處港務科譯成國文以供參攷

一 設計事項

1 請購輕便測量儀器 本會於是項儀器向未置備現以不日擬派員出發山東測勘黃河入海尾閘由水利處開具請購單詳列品名及價目簽請核准令飭購委會遵辦

2 進行龐山湖浚壅事宜 是項計劃原係太湖流域水委會擬呈當以財政部主張先清理湖田以免糾紛遂致擱置經年未能進行現此案已經該會第二次委員大會決議通過呈會核辦本會決定在該處設一灌溉實驗場已將是項計劃交農業技正研究擬定分區實驗辦法並咨請財政部將江蘇沙田官產事務局清理情形見復以憑核辦

3 繪製圖表 (1) 繪製雨量測驗器平面斷面圖 (2) 續繪河南省黃沁兩河詳圖 (3) 製全國雨量表 (4) 製東方大港水準標誌圖

4 研究各項 (1) 研究導淮委員會發展洪澤湖水力計劃 (2) 研究美國米西西比河十年防災工程計劃 (3) 研究 總理實業計劃中之水利建設各問題 (4) 研究美國米西西比河委員會之組織法及其管轄區域

5 東方大港測量工作 (1) 實測導綫一四·七四七公里 (2) 實測水準一四·九三五公里 (3) 實測地形六·二二八平方公里 (4) 設立導綫點五十點 (5) 設立臨時水準標誌七處 (6) 測定洪水位高度一次 (7) 測定硤石附近滬杭鐵路軌道高度 (8) 墨繪地形圖十一幅 (9) 鉛繪地形圖十幅 (10) 觀測海鹽測候所已設各種儀器 (11) 計算五月份降雨量 (12) 計算五月份逐日氣象平均數 (13) 繪五月份水位氣象雨量及風速風向各種變遷圖

三 審核事項

- 1 審核並修正太湖流域魚鱸取締章程 太湖流域水委會呈送上項章程經參照浙西取締魚鱸規則加以修正並即分行蘇浙兩建廳飭屬一體遵照辦理
- 2 審核並彙編十九年度第一期水利行政計劃 關於本會附屬各水利機關十九年度第一期行政計劃由水利處彙齊審核連同本處行政計劃編送總務處彙編
- 3 審核太湖華北兩水委會呈報各件 太湖會方面(1)呈送第二次委員大會會議紀錄案(2)呈報接洽疏浚常鎮運河並組隊測量情形案(3)呈送關於水準水文等規則案(4)呈送整理湖田湖泊辦法案(5)呈送五月份工作月報 華北會方面(1)呈送雨量水位流量計載各表案(2)呈報派隊測量遼河情形並送計劃案(3)呈送招商承包修築蘇莊救急護岸石壩工程合同暨施工細則案(4)呈送五月份工作月報

(二) 電氣事業

一 實施電氣事業條例

- 1 公布電氣事業註冊規則 經呈准行政院備案後會令公布并廢止從前公布之民營電氣事業註冊暫行規則
- 2 繼續草擬電氣事業取締規則
- 3 審查浙江省電氣局建設電氣網計劃大綱及浙江省電氣事業人向電氣網購用電氣辦法 准

浙省府咨送該項大綱及辦法經本會審查修正轉飭施行

二編訂電氣工事法規

- 1 公布屋內電綫裝置規則 會令規定以民國二十年一月一日為施行日期並呈請行政院備案
- 2 繼續整理屋外電綫路裝置規則初稿 原名外綫工事安全規則初稿茲經改定今名
- 3 繼續編訂電氣事業電壓週率標準規則 經將擬稿分寄有關係處所徵求意見後業已先後接到意見書多份在審查中

三關於電氣標準檢定所事項

- 1 進行訂購電氣標準檢定所儀器設備
- 2 規定電氣事業人較驗電表至低限度之原則 編入電氣事業取締規則

四設計事項

- 1 擬具電氣建設方案及初步計畫 奉行政院訓令關於建設方針案應分由主管部會擬具方案 呈報本會召集電氣水利礦業林區各處室會議討論決議各就主管範圍擬具方案
- 2 呈送京市鐵路電氣化計畫 本京市魏市長前請本會代為研究京市鐵路是否適宜電氣化并請代為計畫一案經曾科長心銘會同該路梁主任鈞任考察該路現況後業已擬具考察報告及電氣化計畫

- 3 鮑處長赴江陰查勘擬建發電廠廠址 并會同戚電廠吳廠長玉麟吳總工程師新炳察勘
- 4 審查各商行開來京電廠擬添新機之計畫書及價單

五 研究事項

- 1 研究各國農村電化近況
- 2 編集國內電氣工程之工料費用分析紀錄 業經規定辦法先就本會直轄電氣機關之重要工程從事編輯

3 調查各國最近發電容量

4 起草電氣用途通俗說明書

六 本會直轄電氣機關之指導事項

- 1 審核京戚二電廠及電機廠十九年度第一期業務計畫
- 2 繪製京電廠中山路新高壓綫路施工圖并指導植桿工作
- 3 繼續進行戚電廠至無錫三萬三千伏而脫新高壓綫路之植桿裝綫
- 4 招考直轄電氣機關學習工程員及事務員交由訓育委員會辦理
- 5 繼續進行電機廠籌辦製造燈泡事宜并函該廠將各商行開來電機器價單及說明書送會審查
- 6 進行京戚二電廠廠產調查及估價事宜不日即可竣事
- 7 與鐵道部商定京電廠與津浦路局分用下關江邊基地辦法會呈行政院

8 審查京電廠添設珠寶廊臨時配電所之配電設備請購單并代向各商行詢價

9 威電廠原有三二零零基羅瓦特發電機兩具現均發電并與無錫紗廠業已預先接洽售電辦法俾於訂購之新機裝就時即可供電

七 民營電業註冊給照事項

1 核發浙江慈谿慈明電燈公司山東泰安電燈公司執照

2 審核各省民營電業註冊書圖共計十一處

八 民營電業指導及監督事項

1 張設計委員寶桐張枝正家社繼續視察蘇浙二省電氣事業

2 訓令湘建廳派員查驗岳陽東海電燈公司閩建廳派員查驗永安昭明水電公司浙建廳派員查驗吳興穗孚電燈公司工程營業狀況

3 指令粵建廳據呈欽縣開明電燈公司無力註冊一案仰即切實調查改進呈候核奪

4 指令吉建廳民營電業已在交通工商部領有執照者仍須遵章呈會註冊給照

5 通令各省已經換照民電公司補具書圖呈會以憑分發建設廳查攷

6 咨復上海市政府華商電氣公司書圖既據市公用局審查略與事實不符請飭更正呈會備查

7 訓令鄂建廳查明沙市電氣公司與沙市懋椿電燈公司營業區域有無牴觸

8 咨詢工商部湖北武昌竟成電氣公司曾否准其註冊請查復

9 本屆委員大會決議扶助民營電業發展案內關於免除苛稅一項呈請行政院通令嗣後徵收民營電廠捐稅須先呈院核準備案關於嚴厲取締竊電及切實指導二項已訓令各省建設廳隨時派員指導並飭屬協助取締

九調查統計事項

- 1 指令鄂建廳續送民營電業調查表存查仰仍嚴催未報各縣尅日查報彙送
- 2 指令吉建廳據呈官營電業調查表存查仰仍將民營電業尅日查報

十編製事項

- 1 呈送本處十九年度第一期三個月行政計畫
- 2 繪製電氣事業呈請註冊應送各表標準式樣以便分發各戶請註冊人遵照填繪
- 3 填送國內電氣事業現況表 准世界動力協會中國分會送來國際電力聯合會函及表格調查國內電業之現況業已依照填送

(三) 鑛業

一設計事項

- 1 編訂十九年度第一期行政計劃 (1) 籌劃選煤洗煤方法改良煤質 (2) 籌設燃料試驗室 (3) 調查及計劃各採金礦 (4) 計劃直轄各煤礦擴充及改良事宜
- 2 草擬辦理國營鑛業方案 根據 總理實業計畫擬訂開採國內鐵煤石油銅等礦方案送會

彙編呈院

3 草擬鑛產試驗室經費預算案 每月定爲二千五百元包括職員薪給及購置儀器化驗藥品等費送會計科編入本會本年度臨時經費預算案內

二 整理事項

1 辦理清償前長興煤礦公司資本事宜 本會據長興煤礦局呈請派員會同辦理結束前公司事宜業派定技正朱謙前往該局協助辦理

2 訓令長礦局減低山本 長礦局產煤日增山本仍舊亟應設法減低費用以期減輕成本已由會訓令遵照辦理

三 淮南煤礦

1 運輸方面 淮礦局由滬購運鍋爐三具及各項機件材料陸續積存浦口車站約有八十餘噸業於二十六日索到貨車三輛掃數運蚌轉運赴礦以資應用

2 警務方面 淮礦局局警現編成迫擊炮盒子炮及步槍三隊勤加訓練鑛區防務益臻周密

3 工程方面 淮礦局臨時辦公屋宇於本月二十四日落成該局工作人員於當日遷入辦公又一號井開深至二十三米達三號井深二十米達四號井深十五米達

四 長興煤礦

1 工程方面 廣興鐵道支線土方行將告竣所有小橋涵洞亦已動工在鐵橋未完工以前先搭木橋通車以利材料煤斤之運輸又廣興老井修至八十七公尺小風井修至六十公尺

2 計劃方面 原有機廠屋宇簡陋場地狹小不敷應用且有重大機件露天裝修不便已極現擬在電廠對面建築場地以求便利又現在辦公室散漫不相連屬且舊式構造空氣光線均不合宜現擬建築一所將全局各課股集中一處辦公將原有辦公室略加修理以供職員宿舍之用

3 事務方面 編造各項表冊整理事務診醫病人添委正副鑛警隊長增募警兵二十四名加以訓練切實整頓

4 會計方面 編製七月份預算清理舊賬結算建委會投資本局數目表改善各課股預支手續計畫七月份起成本計算賬目手續

5 營運方面 售出二萬零二百六十七噸運出一萬零二百三十九噸

6 出產方面 大煤山一號二號井產煤二七零零噸三號井四零七零噸半四號井四二二六噸揀煤九噸半磅餘六八七噸零一五共計一萬一千七百零三噸零一五

(四)會務事項

一 編造及登記人事表件 (1)編造五月份職員任免進退表五月份各處科員職員請假比較表遲到表職員請假扣薪月報表本會各職員薪額及職名分類表暨華北會職員月計表(2)登記各直轄機關五月份職員狀況月報

二 編製統計 (甲)長鑛局逐日產銷存煤統計表(乙)京電廠逐月機量增加圖表(丙)京電廠暨威電廠電度成本表(丁)京電廠四月份及威電廠五月份會計統計(戊)本會暨直轄機關三月份購

料費統計表(己)世界各國發電情形統計(庚)各省工商業調查統計表

三審查及擬訂事項 (甲)審查京電廠呈請修正直轄各機關職員給假規則(乙)審查北港處擬定該處工作人員額(丙)審定電機廠職員名稱(丁)審查熱建廳補呈工業原料調查表暨擬建廳填送技術人員建設費用及路航工業各調查表四種(戊)草擬本會獎章規則暨執照格式(己)擬訂職員到差須知

四簿記事項 (1)製現金收付傳票及轉賬傳票(2)登記現金收付賬及轉賬日記賬(3)登記總清賬及分戶賬銀行賬(4)編製總清賬分戶賬試算表收支對照表及銀行日報表(5)編製十九年度預算書(6)編製決算計算表及整理單據(7)改良新日記賬樣張及轉賬傳票樣張

五編輯事項 (1)建委會公報第六期本月二十六日出版並分發各處(2)函催安徽等九省建廳將半年內公報費彙收解會以重公帑(3)本會出版之「建設」及「無線電」「電氣事業調查表」等除分送各機關閱覽外尙餘數百冊現爲推廣宣傳起見特招請書店及中央大學出版部代爲販賣六處理事務(1)製造五月份文具材料汽油各項報銷表冊(2)重行檢查登記公有傢具(3)重新發給公役製服(4)接裝水管通至汽車間及花園廚房等處(5)接洽京浦局及運輸司令部將准礦局由滬運來之機械鍋爐炸藥等件運局應用

七整理檔案 (1)擬訂管檔規則調卷辦法及各項表簿格式並審查公布施行之 (2)接收水利處會計科卷宗四百餘宗業經逐一審查詳確分類整理完竣

八收發文件 六月份文牘股計共收文六零三件發文七二九件收電七二件發電四六件擬稿二四五件

(五)華北水利委員會

一編定十九年度經臨預算書 經常費總額仍照十八年度每月四萬六千元編造惟科目分類方法則遵奉建委會令頒規則分別變更臨時費則除將十八年度未領各款列入外又增列測量儀器費已成工程歲修費及探險擬築水庫壩基地質費等一萬九千元隨即繕具四份呈報核辦

二擬定十九年度第一期行政計劃 本會十九年度第一期行政計劃共十二項臚列於下(1)繼續鑽驗永定河上游擬建壩基地質(2)繼續研究永定河治本計畫并設計估算各項工程(3)研究規畫箭桿河蘄運河整理工程(4)繼續研究子牙河洩洪水道計劃(5)與遼甯建設廳會同測繪遼河流域地形(6)繼續測繪灤河流域地形(7)測繪津東可供墾植區域之地形地質及水文等(8)繼續測繪永定河上游下葦店至官廳一帶地形及河流狀況(9)繼續觀測華北各河流量水位雨量(10)進行設計獨流入海減河計畫各項工程(11)繼續編輯水利叢書(12)繼續設計水功試驗場

三擴充測量遼河計畫

本會原定測量遼河擬自三江口起始向下游施測至營口海口為止現復查

西遼河自民國十三年在一顆樹決口後其正流原匯集於三江口者今改在三江口南五十餘里古榆樹地方與遼河匯合此段新河道亦實有測量之必要并以遼源本為繁盛之區將來如能將西遼

河加以疏浚航運即可直達遼源故本會擬即加以展測云

四驗收蘇莊護岸工程 蘇莊護岸工程自上月動工後當派工程師張時雨前往工次監督進行至本月二十日已完全告竣復派正工程師兼課長高鏡瑩徐宗溥前往驗收茲據稱於二十一日上午抵蘇莊詳行測驗舊透水壩頭由張工程師時雨斟酌情形加填籠石及塊石外其餘新工程之各部分如丈尺高度坡度等均與圖樣符合

五鑽驗永定河上游擬建壩基地質之進行 本會派員往永定河上游鑽驗擬建壩基地質及向平漢鐵路局商借採地機器各節已誌第十五號工作月報該項工程初因起運機件頗費週折耗日甚久自上月底開工後因當地鄉民不明真相以爲即將設壩作庫圖改下游水流人心惶恐羣情沸騰分赴懷來縣政府及察哈爾省政府請願要求停工該縣政府等即據情函達本會請暫停工作以免發生誤會當除由郭工程師養剛親向懷來縣政府解釋外本會亦分電察哈爾省政府及懷來縣政府切實聲明鑽驗壩基地質係爲治理永定河資料之研究非即設壩作庫始得諒解然因此工作進行不免稍受停頓迄至最近計鑽孔「I」號探至七五五公尺深度時仍係砂石又鑽孔「I_A」號探至九六五公尺達到堅石層惟平漢鐵路局現來函索還探地夫且汛期將屆洪水即至該項工程或須暫告停頓

六工程設計 (1) 計畫箭桿河護岸工程崇國莊第一壩(2) 描繪崇國莊第一壩詳圖及估價(3) 計畫箭桿河護岸工程崇國莊第二壩(4) 描繪崇國莊第二壩詳圖及估價(5) 計畫箭桿河護岸

工程蘇莊壩(6)描繪蘇莊壩詳圖及估價(7)畫蘇莊水閘下游箭桿河護岸石壩位置圖(8)畫蘇莊水閘上游潮白河護岸石壩位置圖(9)繪蘇莊上游L壩計畫詳圖(10)改正L壩詳圖(11)校核改正L壩堆石及鐵絲籠估計(12)校核蘇莊水閘上游修築L壩及M壩兩次週終估算單(13)描繪永定河金門閘圖(14)描繪永定河蘆溝橋堰壩圖(15)縮繪永定河縱剖面圖并墨描(16)繪滾水壩下游壩面形式曲線圖并墨描(17)設計并描繪獨流入海減河操縱機關泥水工程詳圖(18)畫獨流入海減河操縱機關及船閘位置圖(19)校正經緯儀水平儀測定L壩部位木樁及橫斷面線(20)測定M壩之部位樁及水平(21)測定L壩透水壩部分砌石及堆石部位(22)監察壩工并丈量塊石土方及計算(23)繪製計算L壩堆石圖(24)計算L壩堆石數量(25)核算L壩土方總數量(26)計算M壩已成工程數量

七水文測量 本月關於水文測量工作為各項成績之整理測候試驗所各水文站各水標站各雨量站之工作茲分述於後

A 各項成績之整理 (甲)校核各水標站五月十六日至六月十五日水位記載并編成彙表(乙)校核各雨量站五月份雨量記載并編成彙表(丙)校核各水文站流量施測計算(丁)繼續整理舊成績(戊)繪製各河重要測站橫斷面變遷圖(己)繪製各水文站十八年汛期流量曲線圖(庚)編製歷年永久及臨時雨量站記載時期表(辛)繪製歷年同雨量曲線圖(壬)研究歷年華北各暴雨面積與雨量之關係并繪成曲線圖

B 測候試驗所之工作 本月工作照常進行逐日記載溫度溼度蒸發氣壓風速向等惟應附之氣象報告表及氣象變遷圖因趕製不及須下月再行補報

C 各水文站之工作 本月各水文站工作照常進行茲附各站五月份下半月至六月十五日之流量實測表及含沙量試驗表各一份至於各站本月之氣象月報表因趕製不及須俟下月補報

D 各水標站之工作 本月各水標站工作照常進行并新設三處如(1)南運河桑園(2)南運河靜海縣(3)南運河武城縣附本月上半月水位月報表一份下半月因報告未到俟下月補報

E 各雨量站之工作 本月各雨量站工作照常進行并添設四女寺雨量站一處應附之雨量月報表因趕製不及須俟下月補報

八地形測量

A 第一測量隊 該隊於上月十四日由津出發二十日抵三江口二十二日開始工作因該地兩岸矮樹叢雜阻礙測量且村落稀少隊員往返需時故進行稍緩截至六月十五日工作成績如下導線七零·九公里水準線七零·九公里地形一一零方公里橫斷面七零個星象觀測二次永久測站五個

B 第二測量隊 該隊在唐山迤南稻地鎮附近施測地形成績如下導綫一一三·九公里水準綫一一三·九公里地形四四二·五方公里橫斷面二七個星象觀測五次永久測站三個

C 永定河上游測量隊 該隊所測量地方因山地崎嶇進行困難成績如下導綫四一·四公里水

準綫四三、五公里地形四七方公里橫斷面一七個星象觀測三次永久測站五個

(六) 北方大港籌備處

一計劃 (1) 草擬建築大港所需各項材料規程 (2) 蒐集世界各大港碼頭船塢破浪堤等圖案及一切重要資料以備將來設計之參考

二測量 本處自去冬委託華北水利委員會第二測量隊於測量灤河之便代為測勘運河並連同測量大港至開灤礦區鐵路綫現截至本月底止該隊已測至距唐山僅二十公里之處不久可達唐山計自北港起往西以北甯鐵路為限沿唐山灤縣昌黎三處均可有詳細地形圖則關於大港腹地之第一期應開闢之鐵路運河汽車道可先在該圖上從事設計及估計

三建築測候所進行情形 查測候所招工承包情形已見五月份報告惟當時設計乃按津市價格估計不料港址一帶人工磚瓦材料均甚缺乏價格昂貴以致超出預算甚巨現正修改圖樣減用磚料並一面呈請增加造價再行招工承包希望於開工後一個月內完竣則屆時測候儀器運津即可運往裝設矣

四工程設計 (1) 繼續設計港埠市街 (2) 設計標準港埠貨棧 (3) 描繪大港之碼頭標準圖樣

五水位觀測 本處所設立港址水標站由測伏每日每半小時觀測一次並將逐日記載送處計自五月十五日至六月十五日間最高水位以六月一日為最高在大沽綫上二·三七公尺最低水位在五月十六日在大沽綫上〇·〇二公尺

(七)第一灌溉區委員會

一總務

1 按照七次常務會議議決太湖會感電廠各派一員會同稽查各站抄表等事十六日太湖會派員許元滬到職十八日感電廠派員王誠仁到職

2 函知組承辦人開報組站辦事處職員名單及所在地並開報各站管理馬達戽水機工人名單及駐在地

3 催組承辦人繳納應收款項及訂立正式合同

二工務

1 戽水桿綫全部豎放竣工

2 裝置戽水方柵十五處裝表接火

3 本月二十六日開始戽水

4 整理戽水桿綫並專派工匠四人雇船巡查桿綫

5 查看萬塔等處戽水八站現狀

各省建設要聞

十九年六月份

一 水利

江蘇 (一)建設廳最近水利計畫1飭運河工程處將瓜隄石駁岸工程繼續興辦並將運東各河開特別脩固2開浚江陽東橫河3計畫疏浚太松上寶等縣塘工(二)上海縣建設局擬疏濬三林塘疏浚區域西自黃浦東至陳村港觀音塘南匯縣界爲止同時並撥淺小黃浦開浚新涇港經費擬照成案由田畝帶徵並向各界募捐已定於本月二十一日召集地方士紳查勘估計工程然後再實施測量(三)上海建設局自籌議疏濬俞塘以來即積極進行於本月十二日起組織測量隊實行測量現已測至北橋預定本月內測竣(四)阜寧建設局擬沿海築堆禦浦本年擬築三十里工程本月內可告竣

浙江 (一)全浙水利十九年度計畫擬在錢塘江上游添設工程處一所以便整理閘北江岸工程實施建築南沙挑水壩海塘及渚洪水堤等工程並仍繼續十八年度各種測量工作此外並購置錢塘江口用挖泥機船之機件整理閘口江岸用之工用船隻等(二)浙江省政府計劃開闢三門灣分三期進行第一期派員測量畫分市區第二期建築海塘輪埠碼頭第三期建築公路設立電廠如是規模初備即推進工商事業(三)三北龍山鳳浦湖佔地約千餘畝因年久失脩現由甬紳虞洽卿等發起脩浚估

計工程約需十五萬已由發起人認足五萬並已委託鎮海公路局派員測量定十月開工

廣東 (一)中山港自經國府明令公佈爲無稅港後中山模範縣政府亦即遷往辦公因此對於關

港積極進行其規劃1該港區純採田園都市制聚多數之美術家討論最新建築辦法2馬路寬度定爲一百六十尺3建築巨大碼頭數座及飛艇停泊所中山公園電機廠自來水廠等均一律開工4中山民衆實業公司計劃裝置三百尺快輪四艘來往廣州香港中山港5大新公司總經理蔡昌係該縣訓政委員故對該港進行甚爲熱心贊助已決在該處開設亞洲酒店大新公司等支行其餘煤油公司香港銀行船澳米機等均已紛紛建築6設立海關分關已由海關監督稅務司會銜佈告嗣後各國輪船均可逕駛該處各國貨物輸入一律免稅(二)粵建廳派員測勘內河航行以便建設已勘得獅子洋之獨州及濠溶之西河流轉灣處宜各建燈塔一座約需款二萬五千餘元容奇河面水深約四十英尺爲西江出入孔道應建築水表兩座約一千六百餘元此外尚有淤積河道障礙航行之蛇浦口石壩外海沉船觀音沙石閘均宜拆卸約須款一萬餘元

遼甯 承包建築葫蘆島之荷蘭公司已將各項機件運至並暫假港務處爲辦公處現正自趕造房屋以爲該公司職員及辦公住宿之用已定於七月二日行開工典禮

二 農礦

江蘇 (一)賈汪煤礦規模頗大產量亦富連年以交通梗阻銷路窒塞致勞資均受影響聞近由滬

上劉鴻生投資向政府請照接辦改名華東公司派陳韋度到礦主持或可挽回頹勢也(二)江蘇省立

棉作試驗場改良雞脚棉成績甚佳不獨產量較多品質亦佳與通州本地棉紡同樣十六支紗通州本地棉強力有七十八磅改良雞脚棉強力則有八十七磅現相信可以紡成二十支細紗亦棉業界佳音也(二)蘇農廳爲考查本年春季育苗造林之成績派技士葛曉東赴江寧句容江浦六合四縣林場及第一林區林務局直轄之幕府山青涼山烏龍山各林場觀察今春造林總計約在三百萬餘株成活約在八成以上(四)徐州城東韓場村發現新煤礦地廣五百零八畝由村民李拔可呈准農礦部開採定期下月動工銅山縣政府已出示保護

浙江 (一)浙建廳以漁量不振外海漁利漸爲東鄰佔去特謀整頓之方擬試驗新式方法以爲漁民之指導以求漁業之進展其整個計劃1籌辦水產試驗場先設撈漁及養置二部總場設於沈家門分場設於三門灣建造改良塗對漁船兩艘以謀舊式漁業之改良並養殖蝦蛆及牡蠣等類2調查全省業戶並舉行海岸調查3建造護洋巡艦及建築暴風警告所4設立漁業指導所及漁民合作社5整理舊漁村組織新漁村及推廣沿海各縣漁村之組織6籌設漁業銀行設立漁市場7籌築沈家門及長塗漁港並籌設新式漁船製造場8建築無線電台於各漁業港及籌設漁具工廠(二)浙建廳擬創辦茶業改良場分爲種茶製茶兩部研究改進方法擬於十九年度在舊錢塘道屬之餘杭或杭縣設一總場其他三舊道屬各設一分場於二十年度同時成立(三)浙建廳擬設立省立昆蟲局各縣設立昆蟲委員會增加治虫經費又擬創辦林事試驗場全省分爲四個林區每區設林場一所各設一二分場

安徽 (一)裕繁鐵礦公司爲皖省最大之鐵礦去年產額計達二五七·八〇〇其銷場專爲中日實業公司(二)蚌埠產蔬菜甚少市民供不敷求現市政籌備處擬創辦蔬圃以資調濟又市內林木亦極稀少苗圃亦亟宜籌設該處丈量蚌埠植田行將竣事就中擬劃出二三百畝作爲創辦市菜圃及市苗圃之用現已從事計劃籌備

廣東 (一)粵建廳改良農業試驗區近向外購買意大利蜜蜂數十羣新式蜂巢數十箱在區內試養俟飼養分羣後卽向區內各農村推廣飼養以增加農民生產(二)廣州總商會聯合煤業及絲業研究社海外華僑組織煤礦公司名曰富國公司開採北江無烟白煤財政鐵道兩部特准免厘稅減運費以資提倡(三)粵建廳自成立水產試驗場以來除在日本下關上技船廠定造新式手操網漁船二艘以謀發展遠洋漁業外又在香港定造海燕油渣船一艘以爲淺海調查及運輸魚苗之用並造橫拖網漁船二艘特派專員在汕尾港實地試驗沿海漁業(四)粵建廳籌設園藝試驗場已規定章程共十六條現正籌備成立

湖北 鄂省礦產除大冶鐵礦外近來陽大歸宜各縣煤礦經營者亦極多鄂建廳特成立礦業調查隊將全省產礦各區就交通關係地質情形分爲七區調查期限爲三個月至五個月全年經常費爲八千四百元云

遼甯 礦產豐富甲於全國前實業廳曾定留爲官辦尙未開採者共有一百六十餘處礦區現經農礦廳縝密籌劃除酌留少數由官方自辦外其餘悉行招商承領開採已訂有開放官留未開各礦暫行

簡章十一條監查規則十條抽收礦產售價簡章十四條均經省府公佈實行

三 公路

江蘇 (一)自去年十二月舉行徵工築路已開工者有二十餘縣各路工作情形常熟縣內之宜興省道錫常綫之常熟段暨江陰縣境內錫澄公路之北段丹陽武進間之武丹路均已將全路土方築竣宜興縣境內錫宜綫之宜興段築成土方約十餘里無錫縣境內宜常省道錫常綫之無錫段雖規定開工日期但並未實施工作江都淮安淮陰銅山間之揚徐省道海門南道六合諸縣間之六合省道均已築竣一部現因農忙期間所有徵工各縣均暫停工作(二)京滬鐵路鎮江江邊車站距離潮流太遠上下貨物頗感不便現擬由南車站添設支路至甘露寺俾長江南北貨物運輸得以便利建築費約需四十五萬元由鎮江商會籌借由路局負責籌還已由路局令知工務處規定詳細計畫進行測量(三)京蕪公路由京南安德門起經江寧鎮入皖境達蕪湖計程七十餘里近積極進行測量與建築路基同時推進現測量已過江甯鎮第一段土方工程亦已於昨日開工(四)自南京至秣陵關一路現正在測量中一俟測竣即開工興築(五)京杭路京句段石子路面業已完成往來汽車甚多為維護路面及管理交通起見已設養路處專司其事

浙江 (一)浙公路局積極脩築之杭長杭昌兩路現杭昌路路基工程自化龍至於潛土方已完成開山工程已將竣由於潛至昌化土方已成八萬公方由於潛至化龍洞水管工程本月內可完成橋樑

工程亦完成十之五六昌化昱嶺關間上月亦測量完竣因款項不敷尙未興工杭長路全綫業已完成僅有施家橋楊家埠兩站尙未完工(二)浙公路局以嚴徽公路關係浙省交通至鉅派工程師喻哲文率隊測勘規定路綫自嚴州至徽州經過富陽新登分水建德淳安各縣路長約三百餘里現已築成三分之一以上(三)鄞奉路綫擬自元貞橋起經過橋上水碇楊家王家橋洞橋頭達鄞江橋在中間沙港口龔家添設一站鄞江橋設一站估計路綫長約十六里建築費擬定五萬元先由鄞江橋當地士紳籌墊又上水碇原有七鄉橋一座現擬改建鐵橋其費約需七千兩由當地紳士張申之等在滬負責籌募(四)浙省規定興築蕭常金永縉浦三綫輕便鐵道蕭常第一期金永第二期縉浦第三期蕭常綫係自杭州西興江邊接水路運輸爲起點經蕭山諸暨義烏金華蘭溪湯溪龍游衢縣以達常山計長三百十五公里將來並擬延長至江西玉山計增長三十六公里金永線自金華接蕭常綫爲起點經武義永康縉雲永嘉計長一百八十里縉浦綫自縉雲接金永綫爲起點經麗水龍泉以至福建之浦城計長一百七十里現蕭常路第一分段路基土方已成十六萬餘立方該段橋梁承包付洋十一萬餘元照合同規定三個月內完功於本月八七兩日在蕭新開橋江大橋潘家橋等處開工第二段路基已成土方十二萬立方橋樑訂明三個月內完工

安徽 合巢路由合肥至巢縣計長二百四十八里現已脩築完竣於本月十一日通車開始售票

江西 公路幹綫現分爲1贛粵綫由南昌起經過豐城清江新淦峽江吉水吉安興國贛縣南康大庾等縣計長一千里2贛浙綫由南昌起經進賢東鄉餘干餘江貴溪弋陽鉛山上饒玉山等縣計長五百里3贛湘綫由新運起經南昌高安上高萬載萍鄉等縣計長五百里4贛鄂綫由南昌起至安義張

公渡白接計長四百六十里。贛閩綫由贛浙綫之梁家渡起經南昌臨川南城等縣計長四百四十里。此外尚有由景德至湖口九江至廬山兩綫共長二百七十餘里。綜計全長三千餘里。需款約一千萬元。現分爲三期脩築。第一期完成贛粵贛浙贛湘景湖九盧等綫。第二期完成贛閩贛鄂二線。第三期脩造各縣永久橋梁籌款辦法擬發給公債。現已成者僅贛粵綫之南樟段計長一百八十里。

湖北 全省汽車路綫共計二十四條。另有關於軍用者七條。總共長七千餘里。現已完成通車者計長五千餘里。其餘均在施工中。依其全省汽車路綫網計畫觀之。祇須完成漢宜之趙瓦瓦揚等段。則鄂東鄂西鄂北等綫均可聯結云。

遼甯 省政府近與東北交通委員會協議敷設遼陽瀋陽間鐵路計長百二十里。築單軌路約需洋百五十萬元。由省府負責籌撥一切工事測量設計均由東北交委員辦理。路成後在省設管理局由省府監督。

四 長途電話

江蘇 (一)蘇建廳對於長途電話計劃1完成甯蕪長途電話線2敷設溧水至高淳長途電話綫3計畫錫宜常太長途電話綫(二)吳縣政府請將常宜溧九縣長途電話接通至吳縣省府已照准轉飭建廳即日派員來蘇裝設其地點在盤門內吳縣市鄉長途電話交換所內(三)上海縣屬北橋至馬橋一段長途電話由建設局計畫敷設現已經建廳核准所有經費准予在牙稅項下開支現已籌備一

切本月底可動工修築

浙江 (一) 浙省長途電話自杭州至桐廬杭州至甬各屬杭州至武康杭州至嘉善杭州至乍浦及湖州至新市王店至梅溪虹星橋至廣德德清至新市等縣已經通話目下除嘉湖甯紹各屬外僅台金衢嚴溫處一帶尙未完全設立現擬籌設鄉村電話使各鄉村互通電話其經費就地籌集已訂定浙江省電話局辦理鄉村電話支線暫行規則其內容大致定在四十里以外者用銅線不足四十里者用鐵線自此項章程頒佈後首先由甬屬奉化請求設立由奉化至蕭王廟爲程十五里不日即竣工而杭州等各縣請求設置者接踵而至將來可望大發展

廣東 港粵長途電話之籌設於去年已開始進行粵方則由中華自動電話公司辦理港方亦由電話公司辦理日前由雙方各派工程師勘驗決沿廣九車路建設陸地線由九龍至深圳爲英段由深圳至廣州則爲華段分段辦理現由雙方決定於本月一日開始動工定一年完成其辦法共用二十四對線雖遇陰雨疾風之時亦可通行無阻

湖北 鄂省長途電話原分漢口至樊城宜昌等七大幹線每幹線又分若干支線共計四十一線均已次第施工全部動備完畢已成五分之四計幹線長四千九百餘里業已次第通話已在漢口設立長途電話管理總局現營業甚爲發達每日收入約有四五百元之譜云

附錄

本會十九年六月份大事記

- 二 日 開第十次會務週會
派潘恩垣暫代華北水利委員會祕書
- 三 日 呈行政院請通令各省市政府嗣後關於民營電廠征收稅捐須先呈院備案
- 四 日 訓令各省建設廳遵照本屆大會決議切實指導民營電業并取締竊電
公佈處理會核文件規則
- 五 日 公佈本會法規修正表
呈行政院遵令撤銷駐滬辦事處
開第八次會務會議
- 六 日 令首都電廠裝燈商店註冊及取締章程內准加入限制學徒辦法仰遵照施行
- 七 日 呈行政院請轉呈任命祕書張鑑隨科長楊宙康劉祖輝吳承宗張行恆曾心銘洪紳陳澹恩孫昌克技正戴占奎毛慶祥張範村曹理卿張家祉朱謙黃叔培技士陳輔屏陳中熙趙松森均經國府明令照准

派設計委員史維新在考核科服務

九日 開第十一次會務週會

呈送行政院電氣事業註冊規則請予備案

令安徽建設廳於九疊瀑布設立水標站

派秦瑜張自立張鑑隨楊宙康吳承宗憚震爲本會圖書委員會委員並指定秦瑜爲主任委員

十日 派科員楊護爲本會檔卷室主任

公佈本會管檔規則

開第一次注音符號研習會

十二日 公函沈宜甲請與比國採礦專家接洽長興礦洗煤設計事項

十三日 在上海購委會開第三次籌設吳淞江委員會議審查施工計劃

十四日 開第九次會務會議

呈中央政治會議暨行政院送四月份工作報告表

太湖會呈送魚鱗取締章程修正公佈

派代理北港籌備處主任李書田兼該處總務課長

派兼代北港籌備處副主任徐世大兼該處技術課長

派技正朱謙協助長礦局辦理清償舊債事宜

十六日 開第十二次會務週會

實行檔案集中

十七日 本會暨農礦部會呈中央模範林區管理局組織章程經行政院第七十四次會議議決照准轉呈政府備案

本會呈送電氣事業註冊規則經行政院第七十四次會議決議照准備案
公佈屋內電燈裝置規則並施行日期

開第二次注音符號研習會

十八日 佈告招考本會學習工程師會計員及學習事務員

十九日 委劉炎爲淮南煤礦局總務課長

二十日 函南京中國農工銀行暨交通銀行送電氣債票請代辦調換震華及南京電廠股債並通知各債權人持券往換

派李輯祥爲本會設計委員

二十一日 開第十次會務會議

補發第一灌漑區委員會關防

制定本會本年電氣短期公債關於登記等辦法四項

二十三日 開第十三次會務週會

附錄

附 錄

派秘書張盤隨會

令各廠局結算本

與西門子洋行訂

二十四日 開第三次注音符

派鄭達宸爲本會

令各廠局自本年

二十五日 電氣公債基金保證

清償前南京電廠

派顏湘度往南洋

令購委會將長短期

派王副科長國華赴

二十六日 建設委員會公報第

二十七日 調派戚電廠工程師

二十八日 開經濟會議

三十日 派設計委員鄭達宸

開第十四次會務週

本會十九年六月份職員進退一覽表

姓名	職	別	任免日期	備註
潘恩垣	粵北會秘書		一九·六·二·	暫代
范風笙	打字員		一九·六·四·	辭職
朱祖晦	設計委員		一九·六·五·	辭職
楊仁靖	試用錄事		一九·六·六·	任用
畢文瀚	科員		一九·六·七·	調籍業室服務
史維新	設計委員		一九·六·七·	派考核科服務
秦瑜	圖委會主任委員		一九·六·九·	兼任
張鑑暄	圖委會委員		一九·六·九·	兼任
吳承宗	圖委會委員		一九·六·九·	兼任
楊世康	圖委會委員		一九·六·九·	兼任
張自立	圖委會委員		一九·六·九·	兼任
陳震	圖委會委員		一九·六·九·	兼任
楊啟	本會檔案室主任		一九·六·十·	調任
劉炎	淮鹽局糖務課課長		一九·六·一八·	任用
李祥祥	設計委員		一九·六·二〇·	任用
張維祿	辦事員		一九·六·二四·	任用

附錄

附 錄

鄭達宸	設計委員	一九·六·二四·	任	用
顏湘度	派往南洋荷蘭調查僑民實業建設事宜	一九·六·二五·	任	用
宋灼燧	科員	一九·六·二六·	陞	任
陳良輔	電機廠總務課課長兼該廠燈泡廠主任	一九·六·二七·	調	任
許子重	科員	一九·六·二七·	陞	任

中華民國十九年八月出版

建後走負會
公報張人傑

期 八 第

總 理 遺 像

革 命 尚 未 成 功



同 志 仍 須 努 力

總 理 遺 囑

余致力國民革命凡四十年其目的在求中國之自由平等積四十年之經驗深知欲達到此目的必須喚起民衆及聯合世界上以平等待我之民族共同奮鬥

現在革命尙未成功凡我同志務須依照余所著建國方略建國大綱三民主義及第一次全國代表大會宣言繼續努力以求貫徹最近主張開國民會議及廢除不平等條約尤須於最短期間促其實現是所至囑

建設委員會公報第八期目錄

一 總理遺像

二 命令

行政院訓令三件

行政院指令一件

建設委員會任免令十件

建設委員會訓令十三件

建設委員會指令十六件

三公牘

呈三件

咨十一件

函四件

四 本會工作報告

五 各省建設要聞

六 附載

目 錄

本會十九年七月份大事記

本會十九年七月份職員進退一覽表

命 令

▲行政院令

訓令

行政院訓令 第二六六二號

令建設委員會

爲令行事現據江蘇省政府主席葉楚傖呈稱爲呈送建設廳辦事細則仰祈鑒核備案事竊照職府委員會第三一一次會議孫委員兼建設廳長鴻哲提議擬具修正建設廳辦事細則請公決案當經議決修正通過在案除令知建設廳外理合檢同修正細則一份呈請鑒核備案等情據此查此案應由建設委員會交通部工商部鐵道部會同核議具復除分令外合行抄發原呈細則令仰該會即便遵照此令

計抄發原呈細則一份

中華民國十九年七月十六日

行政院訓令 第二六八七號

令建設委員會

爲令飭事案奉

國民政府第四零六號訓令內開爲令行事查前准 中央政治會議函開准中央執行委員會函開第三屆中央執行委員第三次全體會議准政治會議提議劃清各部會組織法所定權限以免互相衝突一案當經第五日會議決議(一)關於水利及電氣事項既經相關各部會商定辦法其組織法可不必修改(二)關於禁煙事項凡全國禁煙事宜概歸禁煙委員會辦理內政部組織法第十一條第八款關於禁煙事項之職權暫行停止(三)關於林礦事項除特定者外概歸農礦部辦理其組織法及年表均準此原則修正特錄案函請查照辦理等因經提出本會議第二百十九次會議報告並經決議原決議案第二項及第三項關於林礦事項除特定者外概歸農礦部辦理其組織法準此原則修正一節送國民政府查照辦理相應錄案函達請查照轉飭遵辦等由一案經提出本府第六十八次國務會議決議交立法院修正去後嗣據呈復修正農礦部組織法到府業經明令公布在案至第二項關於禁煙事項凡全國禁煙事宜概歸禁煙委員會辦理內政部組織法第十一條第八款關於禁煙事項之職權暫行停止一節應由該院分飭遵辦合行令仰查照轉飭遵照辦理此令等因奉此除分令外合行令仰該會即便遵照辦理並轉飭所屬一體遵照辦理此令

中華民國十九年七月十八日

行政院訓令第二七四一號

令建設委員會

爲令行事案准國府文官處第四六零二號函開奉

主席發下廣東治河委員會呈擬修理東西江重要基圍水道及改良珠江前航綫之一部各工程計劃預算及購置等表請撥付英俄退還第一期庚款俾資辦理一案奉諭查案交行政院等因查英俄庚款餘額三分之一其用途分配之百分比廣東水利居百分之二十前由中央政治會議決議通過函達查照辦理到府業奉第二七七號密令貴院飭遵在案茲奉前因除函復外相應抄檢原件函達查照計抄送原呈一件檢送預算表三件計劃書一本又准國府文官處第四六六零號函開奉

主席交下中央政治會議函據廣東治河委員會呈擬修理東西江重要基圍並改良珠江前航綫之一部計劃預算表請撥付英俄第一期庚款俾資辦理經議決交府並督促與英俄庚款餘額三分之一有關各部會從速組織管理委員會希查照辦理一案奉

諭查案交行政院並飭速組管理委員會仍將辦理情形具報等因查廣東治河委員會請撥第一期英庚款昨據分呈到府業奉飭交貴院至中央政治會議議決英俄庚款餘額三分之一分撥辦法前經奉令轉飭遵辦其議決如何管理由各該有關部會組織委員會妥議辦法一案亦經奉交貴院飭遵辦理具報並准函復已分令外交財政教育工商等部及建設委員會在案茲奉前因除原送廣東治河委員會抄呈及附件昨已照轉不再檢送外相應抄同原函函達查照辦理見復計抄送原函一件各等由准此查前奉

國民政府第二七七號密令關於英俄庚款餘額三分之一其用途分配之百分比廣東水利居百分之

二十由中央政治會議議決通過函達查照辦理等由由院轉飭所屬有關係機關遵照等因業經本院以第一九零三號密令該會知照嗣准國府文官處第三三三六號函奉

主席發下中央政治會議函據行政院函轉據建設委員會呈請令飭財政部照二中全會決議案將庚款三分之一撥交該會爲水利及電氣等建設經費等情經議決英俄庚款餘額三分之一之分配上次會議已有決議至該款應如何管理可由各該有關部會組織一委員會妥議辦法請查照轉行該院分飭遵照辦理一案奉 諭交行政院分飭遵辦並將辦理情形具報備查等因抄同原件函達查照分飭辦理見復等由亦經抄發原件以第二零零五號令行該會會同外交財政教育工商各部組織委員會妥議辦法具報以憑核轉並呈復 國府各在案茲迭准函前由應即由各該部會會同核辦並速組管理委員會妥籌辦法具報核轉除函復轉陳並分令暨將廣東治河委員會原送修理東西江重要基圍水道及改良珠江前航綫之一部計劃預算表檢發該委員會外合行抄發原附抄呈抄函令仰該會遵照會同辦理具復以憑核轉此令

計抄發原附抄呈抄函各一件并檢發原送計劃書一本預算表三件辦畢仍繳

中華民國十九年七月二十三日

指令

行政院指令 第二一五八號

令建設委員會

呈爲會同鐵道部呈復分用下關江邊基地辦法請鑒核備案並令飭南京市政府查照辦理
由

呈及附圖均悉查此項分用辦法既經該部會商同意自應准予備案已令飭南京市政府查照辦理
矣仰卽知照並轉咨鐵道部知照再所送分用界圖僅止一份不敷存轉應卽補送一份來院備查此令
中華民國十九年七月十六日

▲本會令

任免令

建設委員會令第一八三號

令 徐世大 孟廣照
陳濟恩 錢 變

茲派徐世大陳濟恩孟廣照錢變辦理整理黃河圖案事宜除分令外此令
中華民國十九年七月一日

委員長張人傑

建設委員會令第一八五號

令鄒忠曜

茲委鄒忠曜爲本會歐亞電廠工程師此令

中華民國十九年七月五日

建設委員會令第一八六號

委員長張人傑

茲派該工程師兼任該廠機務課課長此令

令戚野堰電廠工程師鄒忠曜

中華民國十九年七月五日

委員長張人傑

建設委員會令第一八七號

令凌道揚

茲派凌道揚為中央模範林區管理局局長此令

中華民國十九年七月五日

委員長張人傑

建設委員會令第一八八號

部長易培基

令張達蓬

茲委張達蓬為本會試用科員此令

中華民國十九年七月五日

委員長張人傑

建設委員會令第一八九號

令本會科員吳伯淵

茲派該員前赴本會電氣事業公債基金保管委員會剪息票除函知委員會外仰即遵照此令
中華民國十九年七月八日

委員長張人傑

建設委員會聘書第二三五號

茲敦聘

愛樂斯先生爲本會名譽工程顧問此訂

委員長張人傑

中華民國十九年七月十日

建設委員會令第一九二號

令陳慶瑜

茲派陳慶瑜爲本會設計委員此令
中華民國十九年七月二十四日

委員長張人傑

建設委員會令第一九二號

令

令本會設計委員梁鈞任

茲派該委員前往上海視察本會電機製造廠及購料委員會會計事宜此令

中華民國十九年七月二十四日

委員長張人傑

建設委員會令 第一九三號

令本會技正朱謙

茲派該技正暫代本會長興煤礦局工務課課長此令

中華民國十九年七月二十四日

委員長張人傑

訓令

建設委員會訓令 第三八三號

令浙江建設廳

為令遵事案准浙江省政府咨轉杭縣喬司電氣公司呈請註冊各項書圖及註冊費十二元印花稅二元請查核註冊給照等因到會查該公司所送書圖核與本會張技正家社視察報告大致尙符應准註冊給照以資營業惟據張技正報告該公司桿木不高綫太鬆垂致與民房屋頂相觸且電流表最高時指三十安倍而所用皮綫係七根二十號殊嫌太細燈光亦不足廠內又無避雷設備實有亟需改善之

處除將執照咨送浙江省政府轉發外合行令仰該廳轉飭該公司從速改正呈報備核並仰對於應行改善各點隨時督促進行以重公用此令

中華民國十九年七月十日

委員長張人傑

建設委員會訓令第三八六號

令江蘇建設廳

爲令遵事案據如皋縣白蒲鎮振蒲電氣公司呈稱公司營業虧耗原因實由欠費竊電兩項所致總計各機關如行政區公安局緝私營等欠費實數一千五百餘元居戶積欠有一千六百餘元加以偷電日多馬力不足現時收費之燈僅有四百餘盞而以廠內發電量計之約在九百盞以外如本年一月間南通縣境行政區長余慈如報點十六支光燈三盞竟偷點五十支光燈四盞十六支光燈九盞向之阻止則恃勢侮辱停止送電則濫捕機工送公安局拘禁訴之縣政府至今置不傳訊偷電者相率效尤無從制止若不急謀補救之方勢必破產停歇又據宜興縣續宜電燈公司呈請縣屬公安局警察隊水警署縣商會以及各學校報裝少數電燈不僅強給半價甚且私自添裝超過原報裝數幾倍燈泡尤復加大支光既不願改用安培表更不肯裝設限止表電機度量較弱竟至營業從無擴充全市路燈毫無津貼一切損失虧耗何堪計算本擬呈請縣府維持而縣府裝用電度亦復堅持半價迭次相商計孫縣長自本年四月中旬接任起至六月底止共結電表銀二百六十一元一角迄不照給縣府如此其他機關

相效尤更難理喻况縣府爲地方最高級監督機關人民常奉爲矜式裝用電表較諸燈蓋已多便宜而猶出言不遜聽向上峯訴迫一味壓迫勢成僵局苟可變通何苦越級上瀆爲特備述下情仰祈垂體商艱速令宜與縣政府暨各機關共同維持照章給費等情到會查竊電欠費關係電廠營業至深且鉅地方警政機關應如何切實協助電廠嚴行取締乃先自欠費竊電無怪相率效尤况各機關油火經費列入正項開支何得欠費不繳除批示外合行令仰該廳轉飭各該縣政府嚴飭各機關一律遵章繳費不得拖欠竊電一經查實無論機關個人務須依法迅予裁判以重法令而維公用此令

中華民國十九年七月十日

委員長張人傑

建設委員會訓令 第三八七號

令所屬各機關

- 一奉 行政院第二五二六號訓令嚴禁廢歷年賞節賞轉飭一體遵照
- 二除分令外合行抄同原訓令及附件令仰該 一體遵照此令
- 三附抄發原訓令及原函呈各一件

中華民國十九年七月十日

委員長張人傑

建設委員會訓令 第三八八號

令所屬各機關

- 一奉 行政院第二五一五號訓令奉令公布行政年度起訖日期與會計年度同轉飭一體遵照
- 二除分令外合行抄同原訓令及附件令仰該 一體遵照此令
- 三附抄發原訓令一件行政年度起訖日期問題解釋案一件

中華民國十九年七月十一日

委員長張人傑

建設委員會訓令 第三九二號

令湖北建設廳

爲令行事案據沔陽縣新堤商會及新堤各幫商業等先後呈請轉飭公安局對於普新公司未經改良以前仍令新堤實業公司開燈等情到會查新堤實業公司違法開燈迭經本會令廳勒令停閉斷無聽其繼續供電之理惟新堤全市路燈關係地方治安自應由普新公司負責繼續接電除批示外合行抄發新堤商會等原呈令仰該廳轉飭普新公司切實遵辦仍仰將處理經過詳情具報備查此令

附發抄呈一件

中華民國十九年七月十四日

委員長張人傑

建設委員會訓令 第三九二號

令 令

令各省建設廳

爲令遵事查本會辦理電氣事業註冊事宜曾於十八年二月十七日制定民營電氣事業註冊暫行規則公布施行在案惟查上項暫行規則關於公營電氣事業註冊手續未經規定實有修正之必要茲經重訂電氣事業註冊規則十八條及表式八種業以會令公布並呈奉

行政院令准備案在案此後電氣事業人呈請註冊事宜務須遵照新頒規則辦理除分咨各市政府及分令外合行檢發該規則 份空白表式 份令仰該廳轉飭所屬未經本會註冊給照之民營及公營電氣事業人一體遵照辦理仍仰將到文日期呈報備查此令

附發規則 份空白表式 份

已經給照公司名單一份

中華民國十九年七月十五日

委員長張人傑

建設委員會訓令 第三九七號

令設計委員 孟廣照
李輯祥

一准教育部第三八九號公函附送本京黨政各機關傳習註冊符號辦法一份及參加傳習人員一覽表囑由本會派員參加

二除函復派本會設計委員孟廣照李輯祥前往傳習並分令外合行抄同原函及附件令仰該員遵照

此令

三附抄發原函一件辦法及表各一份

中華民國十九年七月十八日

委員長張人傑

建設委員會訓令第三九九號

令河北建設廳

爲令遵事案准河北省政府咨轉高陽電燈電力股份有限公司補送改正書圖請核發執照函送過府以憑轉給等因到會查該公司所送書圖大致尙合應准註冊給照以資營業惟營業章程第五章第一第二條及第七章第三第十九條所定取締竊電事項應遵照本會公布之檢查竊電及追償電費規則辦理又該公司工程營業狀況是否與所報書圖相符自應照章派員切實查驗以昭慎重除將執照咨送河北省政府轉發外合行令仰該廳就近派員前往該公司詳查具報並飭將營業章程更正連同各項工程辦法機器程式及購買場所等一併呈核附發檢查竊電及追償電費規則一份此令

附發規則一份

中華民國十九年七月十九日

委員長張人傑

建設委員會訓令第四〇一號

令

令設計委員余籍傳

一檢發湘鄂湖江水利委員會組織章程草案并派該員前往湖北省政府及湖北水利局接洽湘鄂湖江水利事宜

二查疏江浚湖一案前准湖北省政府咨請以准該府方委員達智提議所有鄂境測區仍由湖北水利局施測議決照辦等由到會茲由本會決定所有鄂境測區仍照原定計劃由湘鄂湖江水利委員會統籌施測除分行外令仰該員即便前往湖北省政府湖北水利局分別接洽并催撥該省撥員之開辦費以便組織測隊積極進行仰即遵照辦理並將接洽情形具報爲要此令

三檢發湘鄂湖江水利委員會組織章程草案一份

中華民國十九年七月十九日

委員長張人傑

建設委員會訓令 第四〇三號

令戚墅堰電廠

一據本會電氣處呈送第十四次處務會議紀錄內載關於本會直轄電氣機關管理方面之指導監督如何進行一案經決議由總務科派員詳細考察各機關事務上各執掌以求統一改良先從材料問題入手等語自屬可行

二茲派本會陳技士輔屏前往該廠考察事務工程兩方面管理情形先從材料一項入手并限於本月

二十六日以前具報呈核合行令仰該廠知照此令

中華民國十九年七月二十一日

委員長張人傑

建設委員會訓令第四〇四號

令本會水利處

副處長張自立
技術長徐世大

為令遵事案准導淮委員會第一八九號函囑遴派代表出席導淮計劃討論會議等由茲派該副處長等代表本會出席該討論會議仰即遵照出席並將會議情形詳細呈報為要此令

附發原報告書簡章各一份

中華民國十九年七月二十一日

委員長張人傑

建設委員會訓令第四〇六號

令首都電廠

一案查分用下關江邊基地辦法一案前經本會會同鐵道部呈復 行政院請鑒核備案並令飭南京市政府查照辦理在案茲奉第二二五八號指令准予備案

二除轉咨鐵道部知照外合行抄同指令一件令仰該廠知照此令

中華民國十九年七月二十二日

委員長張人傑

建設委員會訓令 第四一九號

令直轄各機關

- 一 本會爲增進直轄各機關會計行政效能起見特規定辦法五條令飭遵照辦理
- 二 除分令外合行抄發辦法一份令仰該 即便遵照辦理
- 三 如該 因有特殊困難情形者並仰據實呈明擬訂辦法候核切切此令
- 四 附抄發辦法一份

中華民國十九年七月三十日

委員長張人傑

指令

建設委員會指令 第七一八號

令華北水利委員會

- 一 據呈報派員鑽驗永定河上游官廳擬建壩基地質仰祈鑒核備案
- 二 呈悉准予備案所需經費并仰樽節支用列報憑核此令

中華民國十九年七月一日

委員長張人傑

建設委員會指令 第七一九號

令戚墅堰電廠

一 據呈報楊達三實習期滿擬委充電務課副工程師暫敘三等十一級薪自本月份起支祈鑒核備案
二 呈悉准予備案此令

中華民國十九年七月一日

委員長張人傑

建設委員會指令 第七二〇號

令戚墅堰電廠

一 據呈報添派王誠仁爲事務員駐常會同辦理電力屏水稽查抄表事務敘四等十二級薪附具資歷表祈鑒核備案

二 呈表均悉准予備案此令

中華民國十九年七月一日

委員長張人傑

建設委員會指令 第七二五號

令

令太湖水利委員會

一據呈送疏浚婁江工程計畫江南運河測量計畫浙西天目山蓄水庫測量計畫請鑒核存轉
二呈件均悉附件分別存轉此令

中華民國十九年七月三日

委員長張人傑

建設委員會指令第七三四號

令福建建設廳

一據呈送九鯉湖等處水文測站預算書

二呈件均悉查開發水力須有長期間之觀測記載方能決定有否舉辦之價值九鯉湖龍亭等處在未
經確定舉辦之先並無測量地形之必要該項測量預算應行刪去又流速儀每架購價約八九百元即
可應用所開價值未免過巨水文測量維持費除每月額支薪工外紙張簿籍等費甚為有限亦無須一
百七十元之多合行令仰該廳注意上列各點樽節編造預算於最短可能期間之內從速設站測驗並
將籌備經過情形隨時呈報為要附件存此令

中華民國十九年七月八日

委員長張人傑

建設委員會指令第七三五號

令首都電廠

一據呈報廠產估計事宜六月底未能辦竣緣由祈鑒核准予寬限時日等情
二呈悉准予寬限至七月底爲止仰卽遵限辦竣具報此令
中華民國十九年七月八日

委員長張人傑

建設委員會指令第七三八號

令首都電廠

一據呈報該廠營業課事務員黃平甫辦事不力業已免職祈鑒核備案
二呈悉准予備案此令

中華民國十九年七月十日

委員長張人傑

建設委員會指令第七五一號

令浙江建設廳

呈一件爲呈請解釋檢查竊電及追償電費規則疑義例舉甲乙兩說請核示由
呈及附件均悉查該規則第七條所定計算方法應以甲種解釋爲是仰卽轉飭遵照附件存此令
中華民國十九年七月十二日

建設委員會指令第七四〇號

委員長張人傑

令長興煤礦局

- 一 據呈報委任陳致和為該局會計課課員擬敘薪四等五級附送資歷表祈鑒核備案
- 二 呈表均悉准予備案此令

中華民國十九年七月十二日

委員長張人傑

建設委員會指令第七六〇號

令太湖流域水利委員會

- 一 據呈報遴派黃光勳為試用司事暫支月薪二十五元附送資歷表祈鑒核
- 二 呈表均悉除備案外此令

中華民國十九年七月十五日

委員長張人傑

建設委員會指令第七六七號

令首都電廠

一據呈報委任蔣大深爲事務員月給薪四十元附具資歷表祈鑒核備案

二呈表均悉准予備案惟嗣後新任職員薪級應照章自最低級起支如有特殊情形自較高級級起時必須聲敘理由呈會核准以符定則仰即遵照此令

中華民國十九年七月十八日

委員長張人傑

建設委員會指令 第七七四號

令購料委員會

一據呈報委任廖素原爲課員王天雄爲司事擬定薪級附具資歷表請准予備案

二呈表均悉添委該員等爲課員司事均准備案惟擬敘廖素原三等十級薪係自高級薪起支其特殊情形未據聲明殊與直轄機關薪級規則第三條規定未合仰即遵章將超敘理由補行陳明呈會核准王天雄薪給准如擬照支此令

中華民國十九年七月十九日

委員長張人傑

建設委員會指令 第七八四號

令首都電廠

一據呈擬定發給職工制服規則及逐年預算表懇祈核示遵行

命 令

一二呈及規則預算表均悉查該廠全體職工概給制服所費過大且無先例去歲該廠曾呈請追加工人制服並未經會批准據呈前情爰訂建委會直轄電氣機關發給職工制服辦法七條以資遵守合行抄發辦法一份令仰該廠遵照編預算呈候核奪原規則及預算表發還此令

三計抄發建設委員會直轄電氣機關發給職工制服辦法一份發還原規則及預算表各一份

中華民國十九年七月二十三日

委員長張人傑

建設委員會直轄電氣機關發給職工制服辦法

第一條 本會直轄電氣機關職員擔任抄表收費稽查及外線工程職務者得領用制服制帽其餘概不發給

第二條 前條所規定之職員每人於到差時發給^布單制服二套布夾制服二套呢制服一套呢大衣一件制帽一頂

第三條 前條所規定之職員每人每年換發單制服一套夾制服一套每二年換發制帽一頂呢制服一套^金每三年換發呢大衣一件

第四條 凡外勤工人到差時每人發給藍布制服二套制帽一頂嗣後每一年換發制服一套制帽一頂車夫每人發給廠徽背心一件其餘工人公役概不給發

第五條 外力職員工人暨信差均得向主管機關借用雨衣但應隨用隨還以便週轉

第六條 職工辭職或停職離廠時應將所領制服制帽悉數繳還違者照賠職工領新服新帽時應將舊服舊帽同時繳還

第七條 職工制服制帽不得借與他人違者按照情節輕重量予處罰

第八條 本廠製發服帽應選用國產材料

建設委員會指令 第七九六號

令浙江建設廳

呈一件爲據電氣局呈爲電氣事業註冊限期屆滿延不遵辦如何懲處此項電廠如遇竊電糾紛發生應如何辦理祈分別核示飭遵由

呈及附件均悉查公司在未經依法註冊以前既未取得法人資格對於法益被侵害之場合不能認爲訴訟主體自無享受法律保護之利益此項公司如有發生竊電糾紛應先令其依法註冊後方可援照檢查竊電及追償電費規則辦理至從前已經設立之電氣公司此次延不呈請註冊給照顯係玩忽政令應由該廳勒令尅日遵辦如再抗違自可依照交通部電氣事業取締條例規定各條懲處以資儆戒仰卽轉飭遵照此令

中華民國十九年七月二十六日

委員長張人傑

建設委員會指令 第七九七號

令首都電廠

一據呈報學習工程員崔華東試用事務員劉賢剛勸奮盡職擬請以副工程師及事務員分別升用祈核准備案

二呈悉該員等在學習試用期內勤慎工作殊屬可嘉崔華東應准以工務員升用晉支三等十一級薪

令 令

劉賢剛准以事務員用晉支四等十一級以資鼓勵此令

中華民國十九年七月二十六日

委員長張人傑

建設委員會指令 第八〇七號

令江蘇建設廳

呈一件爲鹽城興業電氣公司結束實難續辦似可准予免請註冊由

呈悉應准免予註冊惟電氣事業攸關公用該公司既已結束不能續辦應由該縣政府酌量當地需要情形召集地方團體籌議舉辦或另招商承辦仰卽轉飭遵照此令

中華民國十九年七月二十九日

委員長張人傑

公 牘

呈

呈行政院第八八號

呈爲呈復事案奉

鈞院第一七九七號訓令開案奉

國民政府第二五五號訓令內開爲令遵事案准中央政治會議咨開爲咨行事准中央執行委員會函送第三屆執行委員會第三次全體會議通過中央常務委員提議建設之方針一案請擬定實施方案等因經交經濟組教育組審查茲據經濟教育兩組提出審查報告稱查原案業經三中全會決議修正通過可分交各主管部會根據是項方針就主管範圍切實擬具具體方案再送審查等由經本會議第二二五次會議決議照審查意見通過除函復中央執行委員會外相應錄案並檢附原案咨達請煩查照轉飭各主管部會遵照辦理具復爲荷等由准此經即提出本府第七十四次國務會議決議照辦在案除函復外合行抄發附件令仰該院分別轉飭各主管部會遵照辦理具報爲要此令等因計抄發原附建設方針案一件奉此自應遵辦除分令暨呈復外合行抄發原案令仰該會即便按照主管範圍遵辦具報以憑核轉等因並抄發原建設方針案一件奉此茲經本會就主管範圍內擬具電氣水利林區

鑛業等具體方案理合檢同電氣建設方案水利建設方案林區建設方案鑛業建設方案各二份具文呈請

鈞院鑒核彙轉謹呈

行政院

計呈送電氣水利林區建設方案鑛業建設方案各二份

建設委員會委員長張人傑

中華民國十九年七月七日

(一)電氣建設方案附初步計劃

電氣爲促進近代文明之最大原動力 總理於遺教中已諄諄昭示一切製造鑛冶農田水利運輸以及其他工商百業無不賴電氣爲其給力之源而國內之電氣建設尤須效法他山迎頭趕上蓋以近二十年來世界科學突飛猛進燃料必求其經濟動力必求其集中電氣之傳遞可以超越千數百里其容量則以若干百萬基羅瓦特計連城數十接廠成羣網絡相通瞬息無間遂令任何工業無一日斷電之處任何田野有左右邊源之利歐美先進無論矣蘇俄以新建之邦欲救其土地遼闊生產落後之窮首先施政即以政府經營若干電氣網使全俄農工業電氣化可謂扼要之圖三中全會有鑒於此明白規定電氣建設爲基本建設之一與鐵道水利並應首先舉辦復明定政府應在兩年以內籌設大規模之電機製造廠並得借外資興辦本會職掌所在擬就其主管範圍以庚款之一部份建設基本大電廠數

所使各新興工業有所附麗被災農田有所取給試行盡利然後擴而充之分設全國各區電氣網發展天然之水力以國營爲主體同時獎勵指導民營電業共求發電之經濟電價之低廉使全國逐漸電化庶幾革命大業民生樂利並得循序完成茲謹本此方針草擬具體方案如左

一關於全國電力發展事項

甲整理擴充原有發電廠 就國內原有發電廠之規模較大者改善其發電輸電配電各工程擴充其設備以求發電之經濟及電價之低廉

乙建造大規模熱力發電廠 水力發電開辦費較大吾國富於煤礦故宜依用電之需要先擇取水運煤輸電皆便利之地點若干處建造大規模熱力發電廠多所以爲電氣網之基本電廠江浙二省可爲試辦區域

丙發展水力發電廠 吾國可用以發電之天然水力甚多如長江黃河洪澤湖珠江及雲貴四川之瀑布皆其偉大惟須有長時間之測量始足爲設計之根據宜在適當地點設立水文站以測水位及流量並依用電之需要逐漸舉辦各省水力發電廠且與隣近熱力發電廠互相聯絡以求最大之經濟

丁籌建全國各區電氣網 依據國內地形及用電情形劃分全國爲若干電網區域每區建基本電廠數所以高壓輸電線聯絡成爲一網於區內各用電中心地點設置配電所以供給各業之需要各城市之民營發電廠較新式者得加入電氣網或取或供一任其便其舊式不合用者應停止其

運用由電氣網供給以廉價之電流並規定其適當電價使自營業結果各方面均可獲利益而同時可得整個的動力經濟

二關於電機製造事項

甲材料製造 吾國所用電氣材料多自外洋輸入故欲謀製造之獨立必先調查國內之材料產地及產量積極提倡採礦冶金各業如銅鐵鎢磁雲母各原料皆不可假手外人並須設立電氣材料研究所以精研製造上之各種問題

乙機器製造 在材料製造未能獨立以前機器製造亦宜先事進行以免利權外溢否則電力愈發展電化愈普及而國人愈將仰給於洋貨故於最近期間本會擬與外商合資建一大規模之電機製造廠利用外國最新發明製造各種電氣機械器具大而至於鍋爐汽輪機小而至於燈泡家用電具皆可從事製造十餘年後合同期滿中國工程師技能逐漸精熟外股可以限期提出

三關於電化普及事項

甲工業電化 吾國工業凋敝生產落後其缺少鉅量動力之供給亦一重要原因電廠與各種工廠宜互相促進以求進展不宜相互期待致失時機電氣廠若成工商業之發展將如水之就下可立而待今宜先事宣傳指導各工業之如何利用電力以謀成本廉而出品多其次則由政府督促各地電廠以廉價供給電力

乙農業電化 吾國以農立國然年來農產低減仰食隣邦水旱之災遍於全國亟宜督促各地電廠

推廣桿綫至各鄉村盡力舉辦電力灌溉並勸導各界投資此種企業推行普遍不僅民食問題可以解決農家富力必可驟增此外打米耕田等工作亦可儘量電化

丙運輸電化 於重要城市如南京漢口廣州等設置電車以利行人鄰近城市間亦可依其需要設置電氣小鐵道而原有之蒸汽鐵道需要擴充時尤宜改置電氣鐵道以謀經濟電氣網告成時鐵道之電化當更不成問題

丁家庭電化 電熱電力電光皆屬之

四關於電氣行政事項

甲促進全國電氣事業之註冊 國內公營及民營電氣事業大小共五百餘家而已向本會註冊者不滿百所亟應切實督促進行以便統計指導之易於實施

乙規定電氣工程標準 吾國電氣事業所用電壓週波皆無一定儀器電具亦無準確之標準此於將來電廠之聯絡爲極大之障礙而於目前之糾紛亦不易爲之仲裁本會擬即彙集全國專家意見訂定各種電氣標準並於首都設立中央電氣標準檢定所於電氣事業較爲發達之各省令行建設廳設立檢定分所

丙編訂電氣事業法規 電氣事業條例業經政府公布電氣事業註冊規則亦經行政院議決通過公布此外關於行政上技術上各種必要之法規均由本會依據國內情形參考外國法規會集國

內外專家意見悉心研訂期於盡善

丁電氣事業之指導監督 本會擬隨時派員視察各省電氣事業宣達政府方針實施工務及業務
上各種指導並審查其一切報告

五關於經費籌措事項

甲應用庚款 根據中央政治會議第二二六次會議決議案提撥庚款一部份歸本會為發展電氣
事業之用

乙發行公債 以國營電廠之資產及營業收入為擔保品發行公債以逐漸建設電氣網

丙吸收外債 依照 總理所訓示之原則及國府關於外人投資之規定設法應用外資
六關於人才培養事項

甲電氣工程人才之培養 本會隨時招考國內外大學電機畢業學生施以適當訓練並派遣已有
經驗之技師赴國外大廠研究製造方法及其他關於電氣之技術以備回國實施

乙業務人才之培養 電氣事業逐漸發展其業務範圍日益擴大如管理會計理財營業各項人才
非預為培養不足以應需要除隨時招考延攬外擬設立電氣事務人員養成所以資培植

丙工匠之訓練 吾國電機工匠不僅鮮受教育其技能亦甚淺薄為便將來發展計擬雇用外國有
經驗之技師組織工人訓練班施以各種訓練
附電氣建設初步計劃

一籌設電氣聯絡網。農工各業之振興無一不需電氣而電氣事業之發展則非實行電網制不足以植久遠之基現今歐美之採用此制者若英若美若德若俄不惜重資力求實現良以聯絡多數適用之大小發電廠成一互相供給之網絡則成本極開支廉城鄉電化易於普遍負荷因數大亦因而改善查吾國發電廠雖有七百餘所之多而每廠發電總量多則不過數千基羅瓦特少僅五基羅瓦特各自爲政不相聯屬電壓週波均無標準依此進展利少弊多茲擬仿歐美先例劃分全國爲若干電網區本電學之理論各國之經驗察地方之現狀擇要先辦分期舉行凡區內之原有電廠擇宜選入其不敷應用者亦須依據計劃積極添造如此方能將農田灌溉工業製造以及電光電車電氣鐵道全體包羅儘量電化查現在工業繁盛需要電力最切之區域首推揚子江下游而其中尤以沿京滬杭路線一帶最易推行試辦其他各區之舉辦當在第一區推行有成績之後茲將京滬電網區之具體計劃并附圖說詳開如左

甲本區以境內合用於本電網之現有電廠及擬設之南京江陰鎮江三新發電所爲聯絡範圍其發電總容量約爲二十萬基羅瓦特

乙電之用途如左

- 1 電燈及工業 約需十七萬基羅瓦特
- 2 農田灌溉 約需二萬基羅瓦特
- 3 電氣鐵道 約需一萬基羅瓦特

丙建築費如左

1 國營新發電廠(民營者在外) 約需國幣一千六百萬

2 輸電綫路 約需國幣五百二十萬

3 配電綫路 約需國幣三百萬

4 電車 約需國幣五百一十萬

共需國幣二千九百三十萬元

一籌設電機製造廠 吾國電氣事業創辦已二十年所用電機悉由外洋購入依據海關報告計自民國十三年起至十七年止是項購機費逐年由九百萬兩增加至一千二百六十餘萬兩又就調查所得全國現有電機之發電總容量較十年前已加五倍利權外溢如彼而電業發展又如此設廠自造實為刻不容緩之要圖本會前所接收軍事委員會上海無線電機製造廠現已自造廠屋改名電機製造廠祇因限於經濟凡所製造仍以無綫電機為範圍茲擬就該廠大加擴充或在上海另建一廠招請外商合資承辦額定資本為國幣一千萬元本會外商各認半數如外商不願投資則由本會獨立舉辦其用途分配於左

1 廠屋及地基 國幣二百萬元

2 機器設備 國幣三百五十萬元

3 輕便鐵道及車輛 國幣五十萬元

4 開辦費

國幣十萬元

5 流動基金

國幣三百五十萬元

6 工程師教育費

國幣二十萬元

7 雜項

國幣二十萬元

共需國幣一千萬元

至製造範圍大別爲重大機器及輕便機器兩類分期擴充由簡而繁惟電綫一項因國乏銅鐵故須另加研究茲將擬造之機器臚舉於左

甲屬於重大機器一類者

1 汽輪機及附件

2 交流及直流發動機

3 交流及直流電動機

4 變壓器

5 其他重大機器

乙屬於輕便機器一類者

1 各種電表

2 開關及附件

3 綫路材料

4 蓄電池

5 家用電具

6 燈泡及真空管

7 無綫電機

8 電話電報機

9 其他材料

外資股本自營業獲利之日起二十年以後得由本會按照額面價格收回百分之五十在未收回以前該合資外商所有機器發明之專利權得憑廠方自由使用

(二) 水利建設方案

一關於水利行政者

申設立治黃機關統籌治理黃河及開發西北水利事宜

查本屆三中全會通過開發西北水利一案交本會辦理最近本會復奉國府明令統籌計劃治理黃河事宜事關興利除患自應積極進行除搜集有關黃河各種資料整理研究外應即設立治黃委員會主持測量調查計劃各端俾得於最短期間完成治理方案興工舉辦

乙收回外人代辦之水利機關

我國水利機關之由外人越俎代庖主持辦理者有上海浚浦局天津海河工程局營口遼河工程局等等反客為主喪失國權損辱國體莫此爲甚亟應設法收回俾資統籌辦理天津海河工程局前經行政院明令外交部進行交涉上海浚浦局與遼河工程局事同一律亦應交涉收回
丙裁併駢枝水利機關

我國水政系統紛歧事權不一有同一河流而分段籌治各設機關統屬不一者有同一河流而設有性質相類之數種機關者不特虛糜國帑抑足阻撓水利建設此等駢枝機關亟須設法裁併以一事權如整理海河委員會月耗公帑在二萬元以上而其所主辦之工程僅海河治標之一部且在華北水利委員會所轄區域之內天津海河工程局年耗公帑近百萬元收回後亦可由華北水利委員會統籌辦理又如冀魯豫三省各設有河務局以省爲界各自爲政不相爲謀以致治者自治決者自決中央治黃委員會成立後應即取銷歸併以資統籌

丁規劃全國水利區域分區籌治

水利區域與行政區域之可以任意劃分者不同應由中央主管機關依河川湖泊之天然形勢劃分全國爲若干水利區每區設一總管理機關負該區內一切水利事業測驗設計實施及管理之責茲擬定我國水利區域如下

一東北區 管理黑龍江烏蘇里江松花江圖們江鴨綠江等流域設東北水利委員會就現有之東北水道局改組擴充之

二華北區 管理遼河灤河蘆運河海河等流域及運河臨清以北之一段現已設立華北水利委

三黃河區 管理黃河流域及運河臨清以南至山東汶河分水口之一段本會奉命統籌計劃治理黃河不日當即成立治黃委員會委員會之下擬分設上游中游下游三管理局上游轄府谷以上之一段中游轄府谷至孟津之一段下游轄孟津至海口之一段

四淮河區 管理淮河流域及運河自汶河分水口至揚子江之一段現已設立導淮委員會

五長江區 管理揚子江流域太湖流域及運河自鎮江至杭州之一段設長江水利委員會委員會之下分設上游中游下游三管理局上游管理局可暫緩設立中游管理局就現有之湘鄂湖局就現有之太湖流域水利委員會改組轄贛皖交界處至海口之一段太湖流域及運河鎮杭段屬之

六華南區 管理韓江東江北江西江等河流域由廣東治河委員會統籌辦理

七西南區 管理東京河瀾滄江怒江雅魯藏布江等河流域暫緩設立

八西北區 管理新疆及甘肅西部之各河川湖泊暫緩設立

九漠北區 管理蒙古境內各河川湖泊暫緩設立

二關於水利經費者

查中央執行委員會第四次常務會議通過確定訓政時期物質建設之實施程序及經費一案其中規定（一）自民國十八年度起每年關稅之收入其超過於十七年度關稅收入之全部增加額應用

於國家之物質建設(二)自民國十八年度起每年關於土地之稅收其超過於十七年度關於土地稅收額之全部應用地方之建設又查二中全會通過以鐵路水利電氣爲建設之中心足見中央對於水利建設之重視茲根據以上各決議規定水利經費之來源如下

甲中央水利經費指定以每年關稅增加額之四分之一充之

乙各省水利經費指定以每年土地稅收增加額之三分之一充之

丙因辦理某項水利事業而受有特殊利益之土地所有人或營業應擔負其工程費之一部分其徵收法由主管機關定之

三關於實施工程者

各種水利工程其已經過長時期之測驗研究具體計劃業已完成亟應籌款興辦者如下

甲治淮工程 治淮工程包括山東境內之南運河汶泗沂沐諸水及江蘇境內之江北運河裏下河在內現已設立委員會主持其事工款總數在五千萬元以上

乙永定河治本工程 河北境內諸河永定爲患最烈自民六京津水災後此項工程研究已久華北水利委員會成立繼續工作已完成治本計劃約需工款二千萬元

丙獨流入海滅河工程 永定大清子牙南運北運諸河均以海河爲入海之唯一尾閘大汛時因下游宣洩不暢大清子牙流域慘遭淹沒之區域甚廣損失極巨經華北水利委員會研究結果擬在獨流附近闢一新河入海此項計劃業已完成計約需工款一千五百餘萬元

丁西北水利工程 西北陝綏甘寧各省僻處邊陲雨量稀少交通不便近年旱災頻仍顆粒無收致釀成人爭相食之慘狀陝西水利工程局曾擬有整理渭北灌溉工程計劃華北水利委員會近亦擬有整理黃河後套灌溉工程計劃共約需工款五百餘萬元本屆三中全會通過開發西北水利一案一俟軍事安定以上兩項工程即應積極進行

戊太湖流域水利工程 疏浚吳淞江計劃約需工款二百餘萬元疏浚常州鎮江間運河計劃約需工款二百二十餘萬元關係太湖流域水利航運均極重大亟應籌款興工

己廣東治河工程 經廣東治河委員會擬定施工計劃計整理東西北三江堤工共約需工款三千五百萬元疏浚珠江及建築黃浦商港共約需工款五千六百餘萬元

四關於調查測驗及計劃者

查治水工程首重測驗苟無長時期之水文測驗及精密準確之地形測量一切計劃均皆無所根據在大地測量計劃未完成以前我國水道調查測驗之亟應提先舉辦者如下

甲遼河測量 現已由華北水利委員會同遼寧建設廳辦理測量面積約二千五百方公里測量經費約七萬元

乙黃河測量 黃河爲我國爲患最烈治理最難之巨川本會近奉國府明令統籌辦理對於測量擬分上中下游三部舉辦上游測量面積約一萬平方公里踏勘綫約長二千四百公里測量經費約五十萬元中游測量面積約八千五百平方公里踏勘綫約長二千五百公里測量經費約四十八

萬元下游測量面積約五千五百平方公里測量經費約三十六萬元總計測量經費約壹百叁拾陸萬元

丙湘鄂湖江測量 湘省洞庭湖與鄂省荆江互爲宣洩關係密切經本會擬定測量計劃與湘鄂兩省府合力辦理計測量面積約爲二萬平方公里測量經費約七十萬元

丁太湖流域測量 太湖流域測量歷年來雖經太湖流域水利委員會擬具計劃次第施行惟以經費有限進行頗嫌遲緩亟應寬籌經費積極舉辦計環湖及湖深測量約需洋二十四萬四千元完
成精密水準測量約需洋六萬元浙西天目山蓄水庫測量約需洋八萬餘元江南運河測量約需洋五萬餘元以上共需經費洋四十四萬元

戊錢塘江測量 浙江水利局已擬定飛機測量計劃現在積極進行中
己揚子江上游調查 調查爲測量之初步揚子江源遠流長上游狀況亟應組織調查隊實施察勘以爲規擬測量計劃之參考

庚全國水力調查 水力發電較蒸汽發電爲經濟我國河川縱錯可資利用發電之處甚多亟應先行派員分途調查搜集資料以爲實施測驗及開發之準備

辛全國雨量站 雨量記載爲治水工程之基本資料設站貴能普遍觀測貴能悠久應由政府寬籌經費交中央主管機關統籌辦理

五關於水工技術者

我國水利事業日益發達水工技術人員漸有供不應求之勢亟應設立水工專科學校培植是項人才并附設大規模之水工試驗場一所以供計劃治水工程時實驗研究之用

(三)發展東北西北天產利源方案

一墾殖區域

東西北邊陲地面廣大氣候互殊交通阻塞爲發展實業計當因勢利導就墾殖管理上之便利劃爲東北(吉林黑龍江兩省)正北(熱河察哈爾綏遠三特別區所屬內蒙古荒地)西北(新疆青海川邊)三大區

甲東北區(吉林黑龍江)查東三省各地除奉天一省開墾較多外餘如吉林之延吉伊蘭濱江三道已開墾者不過五分之一而黑龍江除龍江綏蘭兩道南部略已開墾外餘如黑河呼倫兩道幾等於全境荒廢前年直魯難民逃往吉黑兩省數約四五十萬去年乃增至百萬然彼等所到之處皆在松花江沿岸各縣若黑河延吉龍江呼倫各道則以交通不便之故絕鮮至者

乙正北區(熱察綏三特區所屬內蒙古荒地)熱察兩區北部即內蒙東四盟舊址綏遠即內蒙西二盟舊址農林礦產均甚豐富平津爲其輸出之要衝該處自改隸特區後陸續放墾略增縣治然荒地仍佔十之七八其地平原廣大土質肥沃森林暢茂礦產豐富可容納移民五六百萬爲生產事業若再收復外蒙其數當更倍之

丙西北區（新疆青海川邊）新疆西北接俄界西南毗連印度面積較東三省爲大未墾之地極多而其南鄰青海則全境封鎖自古迄今未嘗開墾黃河揚子江怒江瀾滄江莫不發源於此且有青海大澤位於東部是以土地肥沃而尤以柴達木上柴達木伊吉柴達木等處爲最面積之大亦等一省可容納移民六七百萬若全境墾治可設縣至四五十處至於川邊當民元時由尹昌衡開闢設縣治多處其界東至康定（打箭爐）西抵大照（江孜）長三千餘里南北略狹亦可容納移民三四十萬也

二應移人民

內地人煙稠密生活困難加以連年荒歉干戈擾攘老弱者轉乎溝壑壯者流爲盜匪社會不甯民生憔悴而邊境空虛強鄰窺視爲調節起見將中部各地之災民游民陸續移送察其性質之所宜或令耕種或令畜牧或令作工製造或令築路浚河發展邊陲各處之天然利源而供國內外貿易之需求不久戰事戢平統一可期軍隊編遣當可實現據全國經濟會議調查我國現有兵額共有八十四軍二百七十二師十八獨立旅二十一獨立團人數有三百數十萬以上將來編遣完成國防軍僅留六十萬被裁之兵至少在二百萬以下倘一時無工可作勢必流而爲匪貽禍之烈有不可勝言者故預籌裁兵處置莫善於此一舉數得否則或調撥大部軍隊移駐邊陲應墾各地每兵給以地畝農具種子種植所穫卽以供給該兵衣食之需效法古時寓兵於農之意一方抵禦強鄰之侵佔一方減却國民之負擔使國家經濟稍固元氣恢復以圖各種建設事業之進行

三建築鐵道

交通關係一國命脈而尤以文化與實業爲最著故邊省交通不獨僅對於移民之便利及將來生產之運輸而已此爲發展東西北三部墾殖最要之工作也查平綏綫已達包頭鎮然猶未能盡開發西北之地利應再延長築自包頭起折入河套經甯夏蘭州安西哈密迪化而達伊犁(天山北綫)之包伊藉以啓發河套及隴西省新疆北部之農業礦產

此外如隴海路西段應速完成蘭蒲綫即由蘭州起往西延長經西甯橫貫青海入新疆塔爾和闐至蒲犁(天山南綫)該路成功之後可發展新疆南部及青海之墾務礦產油田以至陝甘兩省之工商礦油皆可繁昌又如平漢綫即由北平經承德赤峯縱貫東蒙入黑省索倫橫渡中東路以達漠河止該綫所經過之蒙境及黑省西北部皆未墾區域沿途森林礦產亦皆豐富實爲開發黑省西北部及東蒙惟一之幹路也他如張巴(張家口至巴林)綏庫(綏遠至庫倫)蘭寧(蘭州至寧夏)安柴(安西省治南至上柴達木)伊蒲(伊犁至蒲犁)各支綫亦當斟酌先後次第進行藉以收聯絡貫通互助之效促進各項事業之發展與國防保安之利益尙有關於東北墾殖區內 總理所計劃之東鎮其地點在嫩江與松花江合流之處爲東北鐵路系統之中心亦即滿州東西之中心水路四達運輸便利其自東鎮至葫蘆島自葫蘆島至呼倫及伊蘭至安東各線均與南滿綫平行應從速建築以破日人吉會路增設線路之計劃並得迫使南滿路自然衰落

四 浚河導江

東北河流與俄韓交界者有黑龍江烏蘇里江圖門江鴨綠江在三省內地者有遼河松花江嫩江牡丹

江呼蘭河等縱橫灌溉莫不連屬惟遼河與松花江間不相溝通爲一大缺點應在范家屯與四童山之間或青山堡與靠山屯之間鑿一運河將來可以水路交通與營口相銜接而完全 先總理主張新建東鎮水路四達之功用又應自連山灣再鑿一較長之運河以通連遼河可自新民或盤山起西南入葫蘆島以上兩項運河完成則東北之偉大森林農產得以暢輸無阻矣尙有白河爲平津間重要之運河宜就原槽鑿寬浚深引至東便門與護城河聯貫浚深護城河以便起卸運輸而永定河每年爲患宜自懷來上游起往東橫鑿一運河使與沙河連接流入白河既分永定河下游之水勢亦得以厚白河之水流此外綏遠之河套及青海川邊爲便利農率計亦當進行水利計劃如導黃河之水以灌溉河套農田導柴達木河及瑪楚河之水以灌溉青海農田引金沙江雅礮江瀾滄江怒江雅魯藏布江之水以灌溉川邊農田

五添設

爲謀各種事業之進展當先從政治着手東西北三區地方遼曠應宜設爲省治以促進地方之發達其宜改設省治之部分

甲三特別區改省 將熱河移設於赤峯察哈爾移設於多倫綏遠移設於包頭庶居中控制易於督察
開發荒區

乙設隴西省 省治設於安西州卽以甘肅之安西甘州肅州新疆之鎮西哈密二廳鄯善哈密二縣及青海之伊吉柴達木合而爲一設爲一省

內設金沙省 省治設巴安該處民國元年即西康特別區已設縣治二十餘處自川邊康定以西至太昭東西長約三千里南北寬約二千里金沙江自北而南縱貫中部雅魯藏布江怒江瀾滄江雅魯江均係巨流水利極便均宜稻作此外金銀煤鐵各礦所在皆是地勢重要改設省治有不可再緩之勢丁設青海特別區 青海久置化外其地平原多於山阜沃野千里游牧居多為北路入藏之孔道亦為收藏保藏之要區當先組隊調查派員宣慰再為移民之舉俟民情融洽後再改行省

六 籌劃經費

土地勞力資本是發展經濟之三要素今為發展東西北天產利源計先當籌備大宗經費應設墾殖銀行資本額暫定國幣一萬萬元在海外華僑募集七千萬津滬漢粵募集二千萬分期繳股總行設北平分行設墾區各城鎮暨內地海外有關各大部俟銀行開幕由中央墾務處與之訂約以各墾區各項租稅及農林礦牧之收入為擔保分期向該行貸款充辦理墾殖範圍內農工礦各項建設生利事業之用將來墾區發展農產日多其間對外貿易亦繼增而數百千萬墾戶日用之仰給於內地及海外者為數當亦不弱該行於貸款政府之外兼營輸出輸入及匯兌儲蓄小本低利貸等事業一舉而數善備公私皆有裨益此外沒收逆產充為經費最為適當曾在舉辦者之因勢利導者也

七 設置機關

先總理於蒙古新疆殖民主張在國家機關之下指導其事以特惠移民今以東北正北西北墾殖面積之遼闊與夫裁兵難民窮兵應移墾者至千百萬之衆非二三十年所能奏效中央應認為特殊建設之

一項可令中央墾殖委員會主持其事以期切實進行限期成功在墾殖區域之各省設立墾殖處處下再設局以便執行中央墾殖委員會規定之各項計劃並管轄地畝之分配登記及安輯等事項

(四)發展國營鑛業方案

鑛業爲工業之基本 總理於其實業計劃亦既昭示其詳吾國鑛業尙屬幼稚發展之方自應擇其遠者大者從事興辦鋼鐵爲工業中最重之原質煤鑛油鑛爲重要之燃料後者關係軍用尤巨銅鑛與電業前途關係密切計劃開採均不可緩謹根據實業計劃分別擬訂方案於左

一 鋼鐵

我國諸省鐵鑛之儲量據丁格蘭氏概算約一千兆噸惟大部份爲貧礦復四散分布不相連貫任辦一處殊難成爲全國鋼鐵之中心故將來計劃似應就全國交通便利煤鐵鑛產豐富之處劃分爲數個區域每區內開辦大規模之煤鑛鐵鑛鋼鐵廠各一採煤製焦炭設廠煉鋼鐵以供本區域內及附近一帶工業上之一切需要將來全國鐵路網完成運輸便利國內各鋼鐵廠製造鋼品並可採分工合作之制例如甲廠專造道軌則乙廠可專造建築鋼材成品既因專一而精供給量亦可視國內外之需要統籌規定至關於煤鐵區域之劃分可分爲左列數區

一東三省 遼寧鐵鑛儲量爲全國之冠約占全數百分之七十鞍山本溪湖等礦尤爲著名現採礦及製鐵事業均在日人掌握之手任其操縱亟應劃爲一區籌巨額基金(預計資本約需五千萬)自採自煉與日人抗衡以挽利權

二河北省 河北省之龍烟鐵礦已有相當基礎應由政府設法完成並投資興辦鋼鐵廠以供給附近數省之需要

三山西省 計劃開採山西晉城鐵礦籌設鋼鐵廠以供山陝一帶鋼鐵市場之需要

四長江上游 恢復整理漢冶萍煤鐵礦廠以建設長江上游煤鐵中心查漢陽鐵廠久已停頓萍鄉煤礦現由贛省府接辦迭有賠累就政治手續言漢冶萍整理事項應遵照民國十八年三中全會決議由國府派專員辦理先自開辦萍鐵礦廠入手（據本會調查估計開辦漢廠萍礦全部事業經費約需四百萬元）其鐵砂則暫購自象鼻山官礦因大冶礦鐵與日本關係過深殊難冀其放棄從事交涉似須經過若干之周旋也萍鐵管理權可由贛省府轉移漢廠可由鄂省府根據該公司積欠鐵砂捐之債權收回

五長江下游 安徽鐵產向以煤鐵著稱鐵礦多在沿江各縣運輸尚稱便利皖北皖南煤田幅員甚廣儲量亦豐擇一交通便利工商業發達之地點如蕪湖興辦鋼鐵廠以皖南北之煤冶皖中之鐵足供東南數省之需

六兩廣 廣州設立鐵廠係 總理實業計劃所定兩廣鐵礦大約可分東江北江柳潯海南四鐵礦帶煤鐵分布有北江梅江廣州欽廉右江柳江平樂等七區煤田如興辦大規模鋼鐵廠對於原料之供給當無困難

我國煤藏豐富所以未能盡量開發者交通不便實爲主因故沿海岸河岸及鐵道所經各礦宜先開採以次及於內地試觀撫順開灤兩礦最稱發達雖因外資關係而交通便利實有以致之吾國產煤年約三千萬噸以上兩礦所產殆佔半數合之其他外資經營各礦則佔全國十分之六環顧國內國人自辦之礦幾全停頓故欲求發展煤業必自扶植業經停頓諸礦始不論商辦官辦各礦皆當研究其停頓失敗之主因代籌解決辦法使其恢復工作再吾國燃料缺乏尋常開採煤礦多因獲利較易每目光短淺集有少數資本卽行試辦不耐聯合巨資作長久之計劃引用專才解決困難工程幼稚不求精進幾成通病將來國家經營方針採用最大新機器大規模開採並舉辦副產煉焦及就地發電以盡礦利尤有進者國內煤田可供開發之處甚多現僅北部煤礦比較發達南部煤田多未加啓發以致外煤充斥市場任意操縱故發展煤業應以開採南部煤礦爲先務以上三點乃發展煤業所應取之政策關於第一點扶植本國資本已辦各礦所需整理及救濟費約需一千萬元本會另有詳細計劃可資參考至於開辦大規模新式煤礦每礦所需資本當在千五百萬左右國內重要煤田如熱河之新邱山西之大同平定河北之磁縣齊堂山東之博山章邱河南之安陽修武安徽之懷遠宣城江西之吉安餘干湖北之秭歸陽新以及湘蜀閩浙陝甘滇黔兩粵各省之重要煤田均應次第開發以能達到每年產額二萬萬噸爲目的所需資本總數約爲六萬萬元如能招致南洋僑商回國投資則達此目的要非難事也

三 石油

天然富源在工業與國防上關係重要當以石油爲第一吾國所用之煤油汽油皆爲舶來品每年漏卮

至可驚懼爲鞏固國防解除外國經濟壓迫暨發展國內富源以裕民生計亟應從速開發石油礦國內產油地帶偏於西北部交通不便調查困難益以連年爭戰無從興辦開發油礦方法宜籌資三千萬元任用專家購置機器先就陝西北部與四川南部之產油區域從事探探俟有成效卽爲大規模之提煉並整理交通俾利運輸同時並宜另籌資本從事探探甘肅西部及新疆北部之油層預計至吾國物質建設具有相當基礎時所產油量足以自給投資總數當在三萬萬元以上

四 銅

吾國銅礦分布甚廣見諸載籍者不下百餘處而實際開採者寥寥產額不過每年千數百噸較之古昔不啻十一久已不敷本國造幣之需求將來用電日廣電機電綫之製造胥賴乎銅則銅之需要更恐百倍於今自應亟圖開發以資自給而開發方針要以改良採冶入手欲圖採冶得法須先就已發見之銅礦遍事探勘擇其質良量豐足成新法大礦之處用最新機器進行採冶如雲南四川間交換鑛床及脈形鑛床以及四川彭縣及吉林延吉等處均有可供大規模開採之希望可先行開辦同時並分別籌辦其他各處預計籌辦銅礦十處資本約需一萬萬元

呈行政院 第九〇號

呈爲呈復事案奉

鈞院秘書處函開奉

院長發下湖北新隄普新電燈無限公司經理胡大椿呈明歷年被劣紳摧殘經過情形懇請令飭禁止

苛稅取締私設一案奉

諭交建設委員會等因相應抄同原呈函達查照並附抄呈一件等因准此查該公司呈訴新堤實業公司私設桿綫違令開燈一案迭經職會咨請湖北省政府令行建設廳赴日派員督同沔陽縣長勒令停閉並據新堤商會代表張海峯等呈訴該電燈公司電力薄弱燈光幽暗懇勒限改良等情前來復經令廳併案派員查明處理嗣據建設廳呈復遵卽派員會同沔陽縣長及新堤市公安局長迅將實業公司違法桿綫撤除并督促普新公司切實改良等情各在案准函前因理合先將辦理經過情形具文呈請鈞院鑒核實爲公便謹呈

行政院

建設委員會委員長張人傑

中華民國十九年七月十二日

呈行政院 第九四號

呈爲呈送屋內電燈綫裝置規則並規定以中華民國二十年一月一日爲該規則施行日期請賜鑒核備案事查我國電氣事業日益發展關於屋內電燈線裝置亟應詳加規定以保安全茲經職會詳審編訂屋內電燈綫裝置規則四十五條並附表七份以會令公佈惟該規則係屬技術法規性質施行以前必予各關係者以充分預備及研究之時期因規定以中華民國二十年一月一日爲施行日期理合檢同屋內電燈綫裝置規則全份具文呈請

鈞院鑒核備案實爲公便謹呈

行政院

計呈送屋內電燈綫裝置規則全份

建設委員會委員長張人傑

中華民國十九年七月二十一日

咨

咨浙江省政府 第二五八號

爲咨復事案准

貴府祕字第一六一號咨以奉

行政院令爲太湖流域水利委員會十八年度臨時工程費仰逕與本會商定總額確定蘇浙分擔數目列入地方預算等因囑將是項工程計畫詳晰奉復等因准此本會鑒於現在一般經濟艱窘之狀況經轉飭太湖流域水利委員會擇要造報去後茲據該會呈送最要工程各項計畫前來復核無誤除分咨外相應檢同原件咨達

貴府卽請

鑒照見復俾便訂期會商核辦爲荷此咨

浙江省政府

計附原計畫三件

中華民國十九年七月三日

建設委員會委員長張人傑

咨江蘇省政府 第二五九號

爲咨復事查太湖流域水利委員會十八年度臨時工程經費奉令由

貴府本會浙江省政府會商總額確定蘇浙分擔數目列入地方預算一案先後迭准

貴府第六三三號咨文暨財政部浙江省政府函咨到會本會鑒於現在一般經濟艱窘之狀況經轉飭太湖流域水利委員會擇要造報去後茲據該會呈送最要工程各項計畫前來復核無誤除分咨外相應檢同原件咨達

貴府卽請

警照見復俾便訂期會商核辦爲荷此咨

江蘇省政府

計附原計畫三件

建設委員會委員長張人傑

中華民國十九年七月三日

公 啟

咨各市政府

爲咨請事竊本會辦理電氣事業註冊事宜曾於十八年三月十七日制定民營電氣事業註冊暫行規則公布施行在案惟查上項暫行規則關於公營電氣事業註冊手續未經規定實有修正之必要茲經重訂電氣事業註冊規則十八條及表式八種業以會令公布並呈奉

行政院令准備案在案此後電氣事業人呈請註冊事宜務須遵照新頒規則辦理除分令各省建設廳及分咨外相應檢同該規則及空白表式各一份咨請

貴市政府查照希即轉飭所屬未經本會核准註冊給照民營及公營電氣事業人一體遵照辦理並盼見復爲荷此咨

廣州
漢口
青島
上海
天津
北平
市政府

附送規則及空白表式各十份

建設委員會委員長張人傑

中華民國十九年七月八日

咨浙江省政府 第二六五號

爲咨復事案准

貴府十九年六月二十六日第三三一號咨轉核准註冊費二元印花稅二元請查核註冊給照等因准此查該公司所送書圖核與敝會張技正家社視察報告大致尙符應准註冊給照以資營業除該公司工程上尙有應行改善各點已逕令建設廳飭令改正呈報外相應填送民字第七十九號電氣事業執照一紙咨請

貴府查照希即轉發飭屬保護再該公司呈請人姓名未准咨明並盼查明一併見復以便登記至級公誼此咨

浙江省政府

附送民字第七十九號電氣事業執照一紙

建設委員會委員長張人傑

中華民國十九年七月十日

咨上海市政府 第二六八號

爲咨復事案准

貴府十九年六月三十日第七三三號咨以據市公用局呈稱據華商電氣公司等呈請修正電氣事業人檢查竊電及追償電費規則並抄送原呈一件請查照核辦等因准此查該公司等原呈第一點所稱賠償損失標準應超過實用數一節按該規則第四條規定追償電費原係附帶私訴之一種竊電者除賠償損失外仍須依照刑法處罪實足以資儆惕不得謂失之過寬况既稱追償自應以實際所受損失

額爲準方合民事法理第二點所稱追償一
均甚明晰自可依照辦理如確有不明瞭
日二十四小時爲準一節查用包燈制之
用電表計量制爲原則該規則第七條已
十四小時計尤無理由第四點所稱裝表
第一條特許電氣事業人隨時依法切實
明白規定是用戶接電之時設有竊電行
一節不屬該規則範圍將來於取締規則
貴府查照希卽轉飭該公司等遵照爲荷
上海市政府

中華民國十九年七月十日

咨各省省政府 第二六九號

爲咨請事案據江蘇如皋縣白蒲鎮振蒲
總計各機關各行政區公安局緝私營等
電日多馬力不足現時收費之燈僅有四

閩南通縣境行政區長余慈如報點十六支光燈三盞備點五十五支光燈四盞十六支光燈九盞向之阻止則持勢侮辱停止送電則逮捕機工送公安局拘禁訴之縣政府至今置不傳訊偷電者相率效尤無從制止若不急謀補救之方勢必破產停歇又據宜興縣耀宜電燈公司呈稱縣屬公安局警察隊水警署縣商會以及各學校報裝少數電燈不僅強給半價甚且私自添裝超過原報裝數幾倍燈泡尤復加大支光既不願改用安培表更不肯裝設限止表電機度量較弱竟至營業無從擴充全市路燈毫無津貼一切損失虧耗何堪計算本擬呈請縣政府維持而縣府裝用電度亦復堅持半價迭次相商計孫縣長自本年四月中旬接任起至六月底止共結電表銀二百六十一元一角迄不照給縣府如此其他機關羣相效尤更難理喻况縣府為地方最高級監督機關人民當奉為矜式裝用電表較諸燈只已多便宜而猶出言不遜聽向上訴迫一味壓迫勢成僵局苟可變通何苦越級上瀆為特備述下情仰祈垂體商艱速令宜興縣政府暨各機關共同維持照章給費等情到會查竊電欠費關係電廠營業至深且鉅各省事同一律地方警政機關應如何切實協助電廠嚴行取締乃先自欠費竊電無怪相率效尤况各機關油火經費列入正項開支何得欠費不繳若不通令禁止實足阻礙電氣事業之發展除令江蘇建設廳飭縣從嚴取締並分咨外相應咨請

貴府查照希即轉飭民政廳通令所屬警政機關對於電廠供電一律照章繳費不得拖欠竊電一經查實無論機關個人務須依法迅予裁判否則嚴予懲處以重法令而維公用至緝公誼此咨
各省省政府

建設委員會委員長張人傑

中華民國十九年七月十六日

咨內政部 第二七一號

為咨復事准

貴部土字第六七四號咨送關於章莫干等呈控錢錕錕羅堵塞黃盞古河一案重行決定之呈咨布告會
稿文封囑為會印分別存還等因除將各件逐一蓋印並抽存呈咨布告原稿各一件抄呈二件歸檔外
相應檢同原送文封稿件咨還

貴部即請

查收分別存發為荷此咨

內政部

附還繕正文封各二件布告一件原會稿三件

建設委員會委員長張人傑

中華民國十九年七月十七日

附佈告第 號

為佈告事查前據安徽省黃池湖東流三縣公民代表章莫干等呈控錢錕錕羅堵塞黃盞古河不服都會處分提起訴願一案奉
行政院令飭核明應否依據訴願法第二條第六項之規定再訴由原都會予以決定當以該民等第一次正式提起訴願保為不服

部會之處分再訴由原部會決定亦無不合既呈奉

指令仰即仍由部會依法決定等因並發下該訴願人章莫干等呈二件奉此查此案前於上年九月間令據安徽民政建設兩廳會同呈復內稱派委查勘開挖新河可以直接達江較古河之迂迴達江者僅及三分之一並擬具開河辦法六條呈經該省政府核屬可行令飭貴池東流兩縣政府轉行貴東南柞公司遵照施工期限將新河挖竣報請驗收倘逾期未竣即勒開古河以重水利在案嗣據會派查勘委員俞亨等呈報查勘結果及所具意見核與民政建設兩廳呈復情形正復相同是以當時經本部會決定繼續開挖新河加築護岸石工以維水利咨行該省政府督飭興修並一面佈告該訴願人章莫干等知照各在案茲復查奉發該訴願人章莫干等再訴願呈內稱蒙部專人來京報告疑懇懇因水勢氾濫自知情勢可危將黃澤老河上下河口一併挖開恢復原狀請予撤銷部會處分停止開築新河永遠不再堵塞老河等情查開築新河係經本部會派查勘委員勘復結果及根據該省政府核定原案而決定自不得輕易變更惟新河至今既未開成而老河即已先行堵塞自於水利不無妨礙既據呈稱老河上下河口業由錢懇懇自行挖開自應由部會權衡利害緩急重行決定在開挖新河及加築護岸石工未完全竣工以前不得將老河堵塞致礙支水入大江之道以起人民驚惶而致糾紛奉令前因除呈復並咨行安徽省政府轉飭辦理外合亟布告仰該訴願人章莫干等知照此布

中華民國十九年六月二十五日

委員長張人駿

部長錢永建

附呈行政院第 號

為呈復事案奉

鈞院第一九一五號指令為會呈關於章莫干等不服部會處分堵塞黃澤古河再訴由原部會予以決定亦無不合呈復呈核二案

公 體

奉

令再由部會依法決定等因並發下章英子等呈呈二件奉此查此案前於上年九月間經本部會令據安徽民政廳及兩廳會同呈復內稱派委查勘開挖新河可以直接達江較古河之迂迴達江者僅及三分之一並擬具開河費法六條呈經省府核屬可行令飭貴池東流兩縣政府轉行該貴東兩裕公司遵照施工期限將新河挖竣報請驗收倘逾期未竣即勒開古河以重水利在案嗣據會派查勘委員會等呈報查勘結果及所具意見核與該省民政廳呈復情形正復相同是以當時會同決定繼續開挖新河加築護岸石工以維水利咨行安徽省政府督飭興修並一面布告該縣願入章英子等知照各在案茲復查奉

發章英子等再訴願呈內稱家鄉專人來京報告繞是柳因水勢氾濫自知情勢可危已將黃溪老河上下河口一併開挖恢復原狀許予撤銷部會處分停止開築新河永遠不再堵塞老河等情查開築新河係就查勘委員會勘復結果及根據該省政府核定原案而決定自不得輕易變更惟新河至今既尚未開成而老河即已先行堵塞自於水利不無妨礙既據呈稱老河上下河口業由該縣自行挖開擬應由部會權衡利害緩急重行決定在開挖新河及加築護岸石工未完全竣工以前不得將老河堵塞致礙支水流入大江之道以起人民驚慌而致糾紛奉令前因除會同咨行安徽省政府查照轉飭辦理並布告該縣願入章英子等知照外理合具文呈復

鑒核再此文由內政部主稿合併陳明謹呈

行政院

建設委員會委員長張人傑

內政部 部長鈕永建

中華民國十九年六月二十五日

附咨安徽省政府 第 號

爲否行學查關於章莫干等呈控錢墨卿堵塞苦澇古河不服部會處分提起訴願一案奉

行政院令飭核明應否依據訴願法第二條第六款之規定再訴由原部會予以決定當以該民等第一次正式提起訴願係爲不服部會之處分再訴由原部會決定亦無不合釋奉

指令仰即仍由部會依法決定等因並發下章莫干等副呈二件奉此查此案前於上年九月間經本部會令據安徽民政建設兩廳會同呈復內稱派委查勘開挖新河可以直接達江較古河之迂迴涉江亦僅及三分之一並擬具開河辦法六條呈經

貴省政府核屬可行令飭貴池東流兩縣政府轉行該貴東兩裕公司遵照施工期限將新河挖竣報請驗收倘逾期未竣即勒開古河以重水利在案嗣據會派查勘委員俞亨等呈報查勘結果及所具意見核與民政建設兩廳呈復情形正復相同是以當時經本部會決定繼續開挖新河加築護岸石工以維水利咨請

貴省政府督飭興修並一面布告該訴願人章莫干等知照各在案茲復查奉發章莫干等再訴願副呈內稱家鄉專人來京報告錢墨卿因水勢氾濫自知情勢可危將黃澗老河上下河口一併挖開恢復原狀請予撤銷部會處分停止開築新河水道不再堵塞老河等情查開築新河係就會派查勘委員勘復結果暨根據

貴省政府核定原案而決定自不得輕易變更惟新河至今既尚未開成而老河即已先行堵塞自於水利不無妨礙既據呈稱老河上下河口業由錢墨卿自行挖開似應由部會權衡利害緩急重行決定在開挖新河及加築護岸石工未完全竣工以前不得將老河堵塞致礙支水流入大江之途以起人民驚慌而致糾紛奉令前因除呈復並佈告該訴願人章莫干等知照外相應咨請查照轉飭辦理爲荷此咨

安徽省政府

建設委員會委員長張人傑

內政一部部長鈕永建

中華民國六月二十五日

咨財政部 第二七四號

爲咨請事案准財政委員會第一二六五號公函爲核定東方北方大港兩籌備處十八年度經臨預算函復查照等因查此案前咨准外交部咨字第六四八號咨以指用荷蘭庚子餘款須由該國公使請示後方能進行交涉一時尙無撥用可能而該大港各籌備處又亟待進行未可久延相應咨達

貴部卽請

查照本年四月十七日由

貴部暨工商部及本會開會討論決定對於本案之辦法就欠撥本會經費項下先行按照撥付以資進行並希

見復爲荷此咨

財政部

建設委員會委員長張人傑

中華民國十九年七月十八日

咨河北省政府 第二七八號

爲咨復事案准

貴府本年七月一日第六六八號咨轉高陽電燈電力股份有限公司補送更正書圖請核發執照函送過府以憑轉給等因准此查該公司所送各項書圖大致尙合應准註冊給照以資營業除令建設廳派

員照章查驗該公司工程營業狀況並飭將營業章程所定取締竊電各條應照本會公布之檢查竊電及追償電費規則辦理外相應填送民字第八十號電氣事業執照一紙咨請貴府查照希即轉發飭屬保護並盼

見復爲荷此咨

河北省政府

附送民字第八十號電氣事業執照一紙

建設委員會委員長張人傑

中華民國十九年七月十九日

咨工商部第二八三號

爲咨復事案准

貴部第一一五三四號咨以定於本年九月十六日起至同月二十三日止在首都召集各省市主管工商行政長官內外工商業領袖及專家舉行工商會議囑照會議規程第三條第四項之規定派定代表出席並將銜名見示等因准此除派參事聶其瑛代表本會屆時前往出席上項會議外相應先行咨復即希

查照爲荷此咨

工商部

中華民國十九年七月二十二日

建設委員會委員長張人傑

咨湖南省政府 第二九〇號

為咨行事卷查本會為籌備疏浚湘鄂湖江接收揚子江水道整理委員會原設有各水文測量站派員前往各站工作請分行有關各處軍政長官飭屬妥為保護一案經咨准

貴府庚字第四四五號咨以已咨令切實保護等因查各該測站業經接收完竣繼續測量其設於湘陰益陽澧縣岳陽常德沅江各縣之湘鄂湖江水文測量站隸屬

貴省轄境各該測站均駐有測量員伏謂有測量必需之水尺旗幟等項標誌深恐鄉民未明真相發生誤會防礙工作相應咨達

貴府即請轉飭各該縣政府出示詳細解說妥為保護工作人員伏暨各項標誌預防誤會以利進行並希見復為荷此咨

湖南省政府

建設委員會委員長張人傑

中華民國十九年七月二十八日

函

函淮鑛局第一〇二號

- 一 准函送新委事務員黃光傑資歷表請轉呈備案
- 二 函悉業經轉呈奉 批准予備案相應函達即希查照此致

淮南煤礦局

建設委員會總務處啓

中華民國十九年七月八日

函長
淮鑛局京電廠第一〇二號

逕啓者奉

委員長諭查各電廠礦局任用工程師及課長等近均先行委定事後呈請本會加委核與定章不符應由該處通知各該局廠副後任用工程師課長等務必遵章先行開具詳細履歷呈經本會核准委任倘遇工作緊張時得一面呈請核委一面令其暫行工作以昭鄭重而符法令等因奉此除分函外相應函達貴局即希遵照辦理爲荷此致

淮鑛局長
京電廠

建設委員會總務處啓

中華民國十九年七月十二日

函江蘇省黨務整理委員會 第二三七號

逕復者案准

貴會第八九三號函開案據武進縣黨務整理委員會呈略稱請咨飭該縣震華電氣廠從速實行直接征收電費等情據此查所請是否可行除指令外相應檢同副呈函達查照辦理爲荷等因附原副呈一件准此當經本會抄同副呈令飭戚墅堰電廠據實查復茲據呈復辦理農田電力厚水經過及礙難直接徵收電費情形並附表一紙除指令外相應抄同呈表復請

查一轉飭爲荷此致

中國國民黨江蘇省黨務整理委員會

建設委員會委員長張人傑

中華民國十九年七月十二日

函外交部 第二四五號

逕復者准第一一七九號函開准美使照稱關於長興煤礦公司短欠美商慎昌洋行債款一事本年五月一日該行聞知該礦業已開辦數月當即函請建設委員會將此項債務早日清理尙未答復按照該行所得最近之報告現在該礦每日產量約三百五十噸左右每月總收入中國銀洋十萬元以上估計

每月所得純利中國銀洋四萬元該礦所負該公司之債務似可於現時清理請將現在辦理情形惠示知等因前來相應照抄美使中英文來照函請貴會查核見復以憑轉復爲荷等由查所稱之浙江長興煤礦有限公司前因停業日久復工無期積欠礦稅亦在三年以上依法該公司之礦權早應取消於十六年冬經浙江省政務會議（第五十次）決定收歸省辦迨十七年秋始由敝會派員辦理是該長興煤礦公司礦業權之取消與敝會之派員開採顯係各別之行政處分既無承繼關係可言自不發生代該公司償還債務問題所有前浙江長興煤礦公司所負債務自應由該公司股東負責依法清理至補償該公司資產一層始由敝會所派專員登報公告囑該公司推人共同估計所存資產之價值以便商訂償還手續該公司迄未派人前往敝會以發展礦業既須增加新資產估計勢難久緩爰委派專家詳細估定連同左列償還辦法

（一）浙江長興煤礦有限公司所負債務由該公司股東負責清理

（二）由長興煤礦局按照估價數目發給該公司股東債票

（三）債票年利四厘

（四）每年年終由長興煤礦局於營業純利中提出二成還本至還清爲止

（五）遇無純利時暫停還本付息

呈奉行政院第六二一八號指令核准在案茲美使函稱各節殊屬誤會相應函復查照實緝公誼此致
外交部

公 續

中華民國十九年七月十九日

建設委員會委員長張人傑

六六

本會工作報告

十九年七月份

本會七月份工作報告計有水利電氣會務等項及中央模範林區管理局北方大港籌備處五種茲特分述於後

(一) 水利事業

一編譯事項

1 修訂水利法草案 查是項草案於上月開會依照規定原則修訂條文本月復開會三次繼續訂完竣重加整理即送本會法規委員會討論

2 編訂水利建設中之水力問題 本會黨義研究會以 總理實業計劃與本會職掌極有關係應加以深刻之研究爰分別門類規定方法指定或聘請各專家講演并擬將所有講稿彙集印行以供參攷本會水利處科長洪紳擔任講演水力問題其研究所得計分六項(一)水力之界說及使(二)中國利用水力情形(三)世界各國利用水力情形(四)發展水力之經濟(五)世界各國對於發展水力之趨勢(六)中國對於發展水力今後應定之方針於七月二十日在黨義研究會講演稿俟整理後即可付印

二計劃事項

1 計劃治理黃河事宜 (1)繼續整理各項黃河圖案(2)編纂黃河之水道一章(3)參閱中外各名人關於黃河之著作擇要編訂說略(4)蒐集關於黃河之圖籍及測量記載

2 籌備疏浚吳淞江 本會彙集對於吳淞江有關之各機關疏浚計劃參照第一次審查會議議決原則編就計劃及預算分送各該機關察閱並於七月二十五日召集第二次審查會議從事審定嗣復分函各該機關催送所擬籌款辦法以便彙齊整理訂期開會討論

3 進行湘鄂湖江水利案 查此案曾經兩次派員與湘鄂兩省政府接洽商定攤款辦法在案嗣據鄂水利局呈請擬繼續完成鄂境測量核與原定計劃不無抵觸除分別函達該省府并指令該局外特派設計委員余籍傳前往接洽所有該省境內測量未完成之工作仍照原計劃由湘鄂湖江水利委員會施測

4 鄂贛皖三省之盤華堤改歸本會管理 是案早經本會暨各該地方政府派員會勘具報茲將本會所擬之盤華堤管理處組織章程及籌劃經費辦法分發鄂水利局及贛皖兩建廳令仰陳述意見以憑核辦

三經費事項

1 太湖水委會十八年度臨時費應由蘇浙兩省府商定分擔數目列入省地方預算案 本會迭准蘇浙兩省府關於是案之咨文即轉行該會遵照檢送各項工程計畫預算茲據該會呈送疏浚費

江測量江南運河測量天目山蓄水庫等計畫及預算到會即咨轉該兩省府請查案確定分撥數目按時撥付以便實施測量

2 華北水委會呈請咨催財政部撥發十八年度臨時費四萬元 查是項臨時費四萬元係經財委會核定由國庫支給茲據該會呈請催撥已轉咨財政部請速照撥

3 財政委員會核定東方北方兩大港籌備處十八年度經臨費預算 本會准財委會公函核定是項預算案當經咨請財政部查照洽商辦法先行撥付以便轉發該處進行測驗事宜

4 核發湘鄂湖江水文站六月份經常費 查湘鄂湖江水文站開辦費及五月份經費業於派員前往接收時發給茲據呈報接收就緒先後實施測驗復據造送六月份預算前來核無不合已如數匯發俾資辦公

四 審核事項

1 東港處測量隊發送各項測量成績圖表二百餘張請予審核並請示進行方針 所有圖表審核無誤應准存查并晒印全份函送浙江省水利局備作參考至進行方針以限於經費困難且因地方不靖應依照行政計畫於可能範圍內積極進行

2 華北會呈送十九年度經臨各費預算暨本年七月份預算呈請核轉 查所送預算尙屬確實惟以所送份數不敷存轉已指令補送來會以憑核轉

3 其他各項 其他各項已經本會審核者(1)水利處所編河患年表參照行水金鑑校正並增訂

4 (2) 福建建設廳呈送九鯉湖等處水力測站預算書(3) 太湖會呈送調查航運統計報告(4) 長礦局擬議疏浚烏溪河口工程籌款辦法(5) 華北會呈報修築蘇莊護岸石壩竣工日期並附報銷清單及支款單據懇轉咨財部如數撥發工款(6) 湖北水利局呈送幹堤測量計算書(7) 各直轄水利機關六月份工作月報

五設計事項

1 湘鄂湖江水文站先後呈送五月份工作報告 本會以各該站所送報告均有未合特製就工作月報暨會計月報式樣兩種發交該站補填送會察核

2 繪製圖案 (1) 續繪東方大港水準標誌圖(2) 晒印河南省黃沁兩河詳圖(3) 加拿大水力發電廠發展圖(4) 美國動力發展圖(5) 各國水力比較圖

3 東方大港測量工作 (1) 整理東硤鐵路綫測量各種記載及計算(2) 繪製六月份風速風向變遷圖一幅(3) 繪製六月氣象報告及水文圖表七張(4) 繪製六月份內河水位潮汐水位及氣象曲綫圖(5) 繪製地形總圖經緯綫(6) 視察海鹽乍浦澉浦各水標站並指導一切

(二) 電氣事業

一 制發電氣事業法規

(1) 施行電氣事業註冊規則 檢送各市政府並令發各省建設廳轉飭所屬電氣事業人一體遵照辦理

(2) 審查電氣事業取締規則 該項規則草案已脫稿在審查中

(3) 繼續整理屋外電綫裝置規則

(4) 編竣電氣事業電壓週率標準規則 經審查各關係處所復寄意見書並修正通過並擬定於

二十年一月一日為施行日期

二設計事項

(1) 派員赴無錫考察戚電廠新發電所適當基址 派黃技正叔培前往會同戚電廠負責人員

察業已竣事

(2) 接洽京電廠購機事 該廠擬添置新機業經設計竣事付款辦法亦已決定惟機價尙在磋商

中

三研究事項

(1) 繼續編輯國內電氣工程之工料費用分析紀錄

(2) 繼續編訂電氣用途通俗說明書

四本會直轄電氣機關之指導事項

(1) 派員考察京戚兩電廠材料事宜 派陳技士輔屏先後往該兩廠考察業已竣事

(2) 籌備召集電氣材料會議 京戚兩電廠購委會及總務處派員出席會議

(3) 指導京電廠中山路新高壓綫路之裝置工程 業已豎立鋼桿二十餘根進行頗速

- (4) 審查各商行開來京電廠珠寶廠臨時配電所配電板價單並函購委會接洽訂購
 - (5) 進行建築京電廠鼓樓配電所房屋及下關廠鍋爐烟囪
 - (6) 繼續進行威電廠自廠至錫之三萬三千伏新綫路之植桿裝線
 - (7) 擬檢發訓練觸電救急方法之實施辦法於京威兩電廠照辦
 - (8) 函囑京威兩電廠於所有開關間及配電所內常儲黃沙以備油類着火時消防之用
 - (9) 函囑京電廠擬具京市路燈加設開關專綫計畫書及臨時預算呈會候核
 - (10) 函囑威電廠研究鐵道部咨送本會之展長威墅堰車站貨站支綫工程估價單
- 五關於電機廠籌設燈泡廠事項

(1) 本會調派威電廠機務課長陳良輔為電機廠總務課課長兼燈泡廠主任協助俞廠長積極籌備製造燈泡事宜

(2) 與美德二國電機製造廠接洽合作事宜均頗接近

六民營電業註冊給照事項

- (1) 核發浙江杭縣喬司電燈公司河北高陽電燈公司執照
 - (2) 審核各省民營註冊書圖共計十處
- 七民營電業指導監督事項

(1) 令各省建設廳派員查驗電氣公司工程營業狀況及其他處理糾紛等事宜共計十六件

(2) 檢發電氣事業註冊規則分行各省建設廳及各市政府轉飭遵照

(3) 解釋各省請示檢查竊電及追償電費規則疑文三件

(4) 咨各省政府請飭民政廳通令所屬警政機關一律照章繳納電費並依法取締竊電以維公用

(5) 呈復行政院辦理湖北沔陽縣新堤普新電燈公司呈訴實業公司私設桿線違法開燈一案經過情形

八彙編各省視察報告 擬先就江浙兩省彙編成冊公布

(二) 會務事項

一 辦理人事 (甲) 編本會職員六月份請假遲到扣薪暨請假比較各月報表又六月職員進退變更薪金一覽表 (乙) 編京電廠暨淮礦局職員月計表 (丙) 登記各直轄機關六月份職員狀況月報 (丁) 審核各直轄機關任免人員

二 編製統計圖表 (1) 屬於礦業者 (甲) 長礦局十八年度煤餉產銷統計表 (乙) 長礦局十九年份上半期井下材料消耗暨井工採煤效率統計表 (丙) 長礦局六月份產煤成本暨工務費分析表 (2) 屬於電業者 (甲) 京電廠十八年度電燈用戶逐一增加統計表 (乙) 威電廠五月份電度成本表 (丙) 電機廠六月份出品銷貨暨工役統計 (丁) 京電廠五月份會計統計 (戊) 繪世界各國發電情形統計表

三 審核工作報告 (甲) 長礦局本年上半年各種成績月報暨六月份下半年逐日銷費成本營運表

又該局十九年一月至六月半井下材料消耗工作效率暨工程進行報告(乙)各直轄機關六月份工作月報暨鄂建廳四月份工作報告

四編呈行政計畫 本會十九年度第一期行政計畫經分令直轄各機關草擬送會業經彙齊編輯於一日呈行政院矣

五編呈行政概況 編輯本會六月份行政概況呈行政院轉中央統計處

六簿記事項 辦理十八年度總決算並整理單據又編造十九年度預算表

七事務事項 1 籌備本會考試工程會計事務員一切事宜 2 造送六月份文具材料汽油各項報銷表冊 3 編製六月份消耗文具材料數量價值一覽表

八收發文件 七月份文牘股計共收文三六二件發文五一零件收電四八件發電三九件擬稿一三六件

(四)中央模範林區管理局

一改組林區管理局分課辦公 職局奉 會令將前中央模範林區委員會改為中央模範林區管理局七月五日奉 令委派凌道揚為中央模範林區管理局局長七月七日將管理局正式成立並道

照組織章程局內分設總務技術會計三課委派李春為總務課課長胡鐸為技術課課長耿作霖為

會計課課長倪文新為技術課主任技術員李辛伯陳潤琴劉祐李澤霖為課員林偉民葉家鶴何曉

程陳憲童冠盛周懷西為技術員金立揚李陵軒王心毅李湘華劉子粹朱斌興張法係蔣枝仁係天

程陳憲童冠盛周懷西為技術員金立揚李陵軒王心毅李湘華劉子粹朱斌興張法係蔣枝仁係天

白翼卓周焦書葉陳衡壽爲辦事員

二派定各場圃管理員 派技術員林偉民爲湯山林場管理員技術員陳憲爲龍王山林場管理員技術員童冠盛爲小九華山林場管理員技術員何鵬程爲牛首山林場管理員技術員葉家鶴爲鍾湯苗圃管理員又下蜀合作苗圃仍由前管理員丁作綸負責管理

三啓用關防小章並令發各場圃圖記 職局由委員會改爲管理局所有前委員會關防小章及頒發各場圃之圖記已不適用茲特將前委員會關防及前常務委員小章各一顆截角繳銷並啓用新頒發之簡任木質關防一顆及局長小章一顆至各場圃已另刻新圖記令發各場圃收用并飭各將原有之舊圖記載角呈繳註銷

四擬定辦事通則及局務會議規程 職局辦事通則及局務會議規程業由總務課擬定交第一次局務會議修正通過俟各課辦事細則擬定後再一并呈請備案

五擬定總務課辦事細則及發行刊物辦法 總務課依照本局組織章程第十七條之規定擬定該課辦事細則計二十九條又擬定發行刊物辦法計八條均已提交第二次局務會議經會議議決交付審查

六擬定技術課辦事細則各場圃辦事細則及工警服務規程 技術課依照本局組織章程等十七條之規定擬定辦事細則計二十四條又擬定各場圃辦事細則及各場圃工警服務規程數十條已提交第二次局務會議經會議議決交付審查

七審查各林場苗圃工作日記表 湯山小九華山兩林場及鍾湯苗圃呈送之籌備期間工作報告表業於本週審查該項表式均係依照前委員會舊式表格填報所填大致尙符已指令該場圃准予備案

八令各場圃擬具十九年度施業計畫書 欲圖造林事業之發展應預定詳細之計畫以爲標準庶幾循序進行可策良效查各林場苗圃對於十九年度施業尙無具體計畫殊於進行不便茲特令飭各場圃從速擬具十九年度施業計畫書呈候核奪

九函請江甯縣將黃栗墅田地過戶 前委員會價買黃栗墅水田十二畝九分熟地六十六畝六分作爲苗圃之用茲據該地主鍾叔進函請致函江甯縣政府將劈賣之水田熟地請予過戶等情當即據情函請江甯縣政府查照辦理

十視察湯山小九華山兩林場 局長於本月十五日偕同技術課長胡鐸赴湯山及小九華山兩林場視察森林及苗圃育苗狀況並巡視考查附近天然森林及荒廢山野指導各該管理員一切工作俾有遵循

十一令各場圃擬具人民入山割草辦法呈核 據各場圃管理員報告近來各該管區域內有附近人民入山割取柴草等情查現時草木尙未枯槁自未便聽其隨意割取特令飭各場圃擬具人民入山割草辦法送局彙核俟規定適當辦法後再爲頒行并令各該管理員隨時勸導制止以維林務

十二擬定會計課辦事細則 會計課依照本局組織章程第十七條之規定擬訂辦事細則計八條已

提交第二次局務會議經會議議決交付審查

十二呈送七月份預算書 職局十九年度經常費預算書尚未蒙財政部核准而七月份經費亟宜請領以資應用在新預算未核准以前仍照舊預算請領之舊例造具七月份預算書三份呈送財政部請予核發

十四接收前委員會移交款項清冊及現款 前委員會各項移交清冊業已移交到局惟現款一項以該會六月份上半月計算書尙未結賬彼時尙未移交茲該會業將各月份賬目結清補送移交款項清冊一份計交來經費結餘洋二千三百五十八元九角六分與冊核對無誤

(五) 北方大港籌備處

一計畫大港至唐山鐵路線 自港址至唐山之路綫業於本月初由華北水利委員會第二測量隊測勘竣事茲經本處分別加以整理并繪製地形圖擬即着手進行初步鐵路綫計畫及工程之估計

二建築測候所招工承包進行遲緩情形 測候所工程前擬招得包工後於六月初開工七月初竣工嗣因各承包人估計過鉅超過預算幾至一倍以上故迄今尙未招妥現七八兩月既爲雨季復加以鄉間農作物之盛長匪徒充斥運輸行旅均甚困難故即使招妥承包人然在此時期內仍不能進行本處擬將開工日期展於九月初間并先行派員往樂亭縣向客戶定購磚料藉求價格較廉同時將該測候所結構圖案續行更改設法減少材料以期節省

三工程設計 (1) 設計標準港埠貨棧 (2) 設計港埠道路標準剖面

四水位觀測 港口水標站由本處派測夫每日每半小時觀測一次并將逐日記載送處計自六月十五日至七月十四日最高水位以六月十二日爲最高在大沽綫上二·三八公尺最低水位在五月二十六日在大沽綫上〇·一三公尺

各省建設要聞

十九年七月份

一 水利

江蘇 (一) 蕩後後沐兩河爲沐水下游中運尾閘而多年淤塞急待疏浚現由蘇建廳商同漣灌海沐工賑局會籌開浚辦法業經接洽就緒由工賑局撥賑款十萬元建廳在治運畝捐項下分兩年共撥十萬元不足由東海沐陽兩縣籌補專戶存儲作疏浚該兩河的款現由水利局組織施工測量隊即日出發預計今秋可以動工(二)上海縣建設局擬疏浚俞塘特組籌浚俞塘委員會並派技術員前往測量現已測竣經費擬由田畝帶徵惟縣政府以田賦已經超過規定限度須另行設法云(三)寶山縣海塘前被颶風怒潮冲毀四百餘丈若行搶修需款十四萬餘元現由蘇建廳派員到實實地查勘咨財廳撥款興修(四)鎮江石浮橋大閘一帶運河淤塞已久污穢不堪現建設局擬於兩端各築土壩一道用抽水機將其中宿水抽去然後啓壩使江水灌入洗刷以清穢穢而重衛生

浙江 (一) 浙省府以象山港雖屬軍港但於浙東商貨之輸出入關係亦甚大特派員前往實地查勘擬畫定數區開闢作模範工商區以期漸謀市面之振興並擬依照國府前頒獎勵華僑歸國興業條例另訂獎勵本省人民在象港投資創業辦法而收舉繁易舉之效(二)浙省海塘常出巨險故省政府

特採納水利局奧國工程師建議改築新式海塘由水利局擬定計劃及經費經省府通過分期撥款由建廳督促進行現第一期應行改建之伊溪大塘全部工程已完竣浙建廳以此項工程在全國水利工程中可算特殊僅有特定於本月十三日行落成禮以昭隆重(三)鄞縣政府官紳會同組織籌備委員會建築大嵩港口鐵閘以備阻鹽蓄淡為大咸區之農田灌溉現已查勘完竣擬定工程綱要經費暫定為十萬元并派員分赴南通紹興觀察該兩地開工以資借鏡

廣東 治河委員會對於籌築南方大港積極進行現已將開闢廣州外港初步計畫完成決定先濬珠江前航線全部由沙面至東邊港口界線上之一部堤岸則由市府建築名為廣州內港如各段築堤及建築珠江鐵橋工程早經着手實施至黃埔商埠地址擬有魚珠及黃浦軍校對面白帝沙兩處尙未決定刻正加派工程師及測繪人員先將從前未經測量水道趕速測繪完竣以便實施工作又於本月向保庇洋行訂購挖泥機價值約二十餘萬元限本年底運到

河北 永定河決口由冀省府指定長蘆附捐向銀行借款六十萬元又向各縣攤派借款自四月十八日興工至今已將土工完竣河工局特召集各界於本月二十日行合龍典禮

遼甯 葫蘆島開港於本月二日行開工典禮東北長官張學良及中央代表吳鐵城均蒞止屆時吳在碼頭揭紀念碑幕以電流轟燬高梁山之半為禮聞全島建築共分三大區東南部為商業區正南部為工業區西北部為住宅區共建築碼頭七座以南部三座為出口碼頭東南部四座為入口碼頭兩部附近各建迎風碼頭一座以防颶風船舶出入口之吃水量凡經美國到滬船隻均可通行鐵路由連山

可通至島之中部將來擬接修直達入口碼頭並擬另築支路一條至達出口碼頭處全埠馬路規定五道均係採取直綫互相連絡東北處建築公園各馬路均能直達中部須填平以便建築房屋工程全部分爲兩部所有開山挖土工程爲荷蘭公司承包馬路房舍之修築則爲港務處

二 農礦

江蘇 蘇省立漁業試驗場前已派員籌備凡九閱月現蘇農廳以我國漁業衰落蘇省又爲濱海之區提倡改良實難延緩自應從速設立故特將漁業試驗場經費編入十九年農礦經費預算項下以便正式設立並飭令原有籌備員即日趕速着手籌備成立

浙江 (一)浙建廳向省府提案設立浙江省立製絲公司並先成立嘉興縲絲廠資本定二十萬元其目的在以最優等原料製最優等生絲故須專購改良蠶繭及最新式烘繭煮繭練絲驗絲等機擬官商合辦現已着手集股籌辦(二)吳興南潯紳商爲提倡改良蠶桑發起創辦吳興蠶業改良場募得的款十萬元於南棚擇地建築屋宇已動工多日不日即可告竣將開始招考學生實習(三)浙江省立棉業改良場爲推廣改良棉業計十九年度擬就錢塘會稽兩道宜棉之縣推設三個育種場以蕭山爲產棉之區已派員前往籌備(四)浙礦商李謙三等在台屬甯海西南鄉海游亭傍任家村長龍山一帶發現千層鐵鑛苗範圍在一百方里以上經德國鑛師化驗後成分甚佳故李商等已集資籌備開採矣(五)浙省金衢嚴及溫屬瑞安一帶產桐油甚多每年估計約十三萬餘擔值洋四百四十餘萬元惟提

煉桐油沿用舊法不知改良以致價格爲洋商所操縱浙建廳擬籌設大規模之煉油廠一所收買舊桐油用新法提煉俾資改良現正在積極規畫中

廣東 農林局已於本月一日正式成立該局以改進農林非先明瞭農林現在狀況及農村生活之實際情形不可特擬先從調查入手分全省爲六區1模範區現在農業改良試驗區屬之2中區以民廳擬定之第一第二兩區各縣屬之3東區東江各縣屬之4西區西江各縣屬之5南區南路各縣屬之6北區北江各縣屬之(一)水產試驗場自成立後即積極進行如關於水產各種魚船及罐頭肉品與儀器等已有八百餘種現正調查水產品製造法並在海豐香洲西江九江等處實地調查魚種及改造魚苗等(二)農業改良試驗區綠肥農田施種改良穀種表證區生長禾枝高穀粒密每株計有三百餘粒比較普通農田施種普通穀種區增加三分之一收成各該鄉農民見之無不爭先往表證農家購買尤以珠村鄉表證農家爲最佳產生之稻懸於東團圩茶樓任人參觀購者更爲踴躍該區於此數日內仍繼續派員赴各區工作並指導農民選擇穀種方法

湖北 大冶鐵砂爲全國最著名之礦產但所出鐵砂向由日商操縱壟斷每噸僅出五元餘之賤價致吾勞力而彼坐享其利本年農礦廳成立仍由日商與農礦廳訂立承買草約值省府改組建設廳成立乃實行取消日商之承買權另行招標承辦結果爲華商鼎興公司所得惟日商仍陰謀破壞運動日領使抗議均經官廳據理駁復現已由鼎興公司繳保證金十萬元有價證券十二萬元實行承買矣

江西 氣候土宜與江浙相似而蠶絲業遠不及江浙亟有提倡改良之必要發建廳特擬具提倡江

西蠶業計畫書籌設大規模之蠶業試驗場已呈省府准依照土地徵收法之規定徵收土地俾便興工建築現省府已轉咨內務部請核辦見覆以期早日動工云

黑龍江 中東鐵路哈滿綏札蘭諾爾站舊有煤田之附近曾發現石油礦位置在扎站以西二十華里交通甚為便利其礦區之面積約三百方里曾經俄礦師化驗認為油質甚佳礦權為呼倫貝爾交涉員趙仲仁取得日俄均思覬覦日三井洋行曾派人調查蘇俄國際什得銀行且願出資同趙合辦現由省府飭農礦廳儘省力之可能籌備官辦禁止趙與外人訂締投資合同

三 公路

江蘇 (一)澄錫公路無錫境內南段工程行將完竣現由當地人民組織錫澄長途汽車公司在車站路建築總站房屋現已完成該公司於本月十五日已遷入辦公擬於下月開始營業暫時往來於錫城優橋一段已向美國訂購長途汽車十六輛昨已運到三輛至北段亦由江陰建設局查勘提前修理期與南段啣結(二)上海縣北匯路甚早已築就現由建設局於本月四日招標承包建築橋梁涵洞鋪蓋石子於十三日開工預計下月即可完工(三)南京市四象橋為交通要道經市工務局計畫修築招標承包為談海五廠以萬七千五百四十餘元最低價得標經訂立合同限於本月二十五日興工至本年年底全部完成(四)松滙縣道之匯橋為兩縣交通要路曾由上松兩縣建設局會同察勘建築僉以該橋河面甚寬須用水泥鋼骨建築方可保存永久現以北匯路將築成此橋亟應建築特呈蘇建廳願

發十二公尺橋梁標準圖樣以便設計預算

浙江 (一)浙公路局對於十九年應築公路分爲三幹綫依次限一年內築竣計1沿海綫自甯波起經奉化甯海海門黃岩樂清永嘉瑞安平陽達閩境計長九百里2杭景綫自杭州對江起經蕭山諸暨東陽永康縉雲麗水景甯而達福建之壽甯長九百里3常永綫自常山起經衢縣遂昌松陽青田至永嘉長約三百餘里(二)寧波對於縣道建築規定分爲五大幹綫共長三百華里第一甯童綫由寧波市江東起經五家灣張隘浦口等十二處以達靈岩天童計長五十里第二寧象綫由甯波市江東起經嘉慶橋六村下應蘇江孝等以達象山港之橫山濱計長七十五里第三甯道綫自甯波市江東起經新維寧桃江雲龍窠以達道成嶺計長五十五里第四橫皎綫自鄞奉綫橫漲站起經洞橋鄞江橋樟村以至大皎計長五十里第五甯鳳綫自甯波市向西經寶麵橋集士港橫街至鳳巖市計長三十里以上五線已呈報建廳核定擬即動工

江西 (一)贛浙路南昌至沙埠段計長六十里業經修築完竣已於本月九日正式通車(二)德勝路爲南昌市經線幹路之一路綫最長工程最鉅計長九千九百七十尺寬六十尺均用洋灰路面於本月竣工南昌市政府特於本月廿二日舉行通車典禮

廣東 (一)廣州市政府建築馬路以本年爲最迅速計築成者有德宜東路水廠公路光復路法政路司後正南多寶路等共長一萬六千四百六十尺將完成者有華貴等街馬路青紫錦雲里馬路四牌

樓馬路觀音大巷等街馬路模範住宅區馬路高第街馬路三間巷至汝南周馬路登龍拱日等馬路小北至姑嫂墳馬路河南馬路第一段第二段荔灣橋附近馬路共長四萬三千零四十尺將建築者有大新街馬路河南鳳安橋馬路共長一萬四千七百二十尺(二)廣州市政府建築河南過海珠江鐵橋工程極爲偉大橋長六百五十五尺需費二百萬元由美國香克敦公司訂約承建限二十二個月完工全部分四橋蓋中小輪船可以出入巨輪至則橋梁可以彈開於本月十日行奠基禮由市府各長官至維新路口立紀念碑

遼甯 (一)東三省商界擬集資建築長烟鐵路由長青至烟筒山長一百六十里以通南北滿已擬計畫書呈請當局核准(二)興安屯墾公署建修洮索鐵路長百二十里本月數軌不久可開車(三)遼熱間未完成之朝覺鐵路現當局正計畫秋季開工預定經費千五百萬元由官商集股合辦

新疆 省政府擬修築迪化至古城汽車路長四百七十二里共計約需省票銀五十萬兩之譜業經飭財廳撥款興修並於駐迪古一帶各團營撥派工兵三千名劃分四段開始興築俟此路築成即行繼續測勘由古城至哈密由哈密至猩猩峽路期與甘肅交通啣接

四 長途電話

江蘇 (一)京杭路線自首都至浙邊共長三百里原預算工料經費五萬七千餘元由財廳撥款二萬五千元先修浙邊至宜興一段已敷設完畢其自宜至京一段因與京杭行車關係刻正積極進行(

(二) 丹陽城廂線經兩次裝設第一次用去工程費二千六百餘元第二次擴充工程敷設珥陵至丹陽奔牛至武進兩鎮計成路線六十華里共用去工程費三千六百元(三) 宜興城廂綫由宜至浙邊一帶電話完成後即敷設城廂民用電話於鼎山蜀山和橋三鎮造成綫路九十里用去工程費將及六千元自完成後鄉民極感便利用戶日多原有話機不敷需要現正謀擴充(四) 溧高綫由溧水至高淳長約一百二十里預算經費為一萬五千六百元現正在籌備興工中(五) 京蕪綫由蕪湖至京長七十里由建廳敷設預計工程費一萬二千餘元已經省府飭財廳照撥以資興工(六) 上海縣建設局敷設北橋至馬橋段電話於本月十三日動工本月份馬橋至阮巷段已通話下月初即可全綫完竣該局將俟此線通話後更添設北橋至塘灣段兩支線即可貫通全縣各區云(七) 六合縣建設局已將城鄉電話敷設計劃由城內起經過程鵝橋至竹錢集止呈報建廳核准現正着手進行經費約需五千元已籌有成數云

浙江 長途電話本年份進展極為迅速現在每月收入均在五千元以上較去年收入增多百分之九十二至於各地業已通話設有分支局者有四十二處之多而不日通話現正進行設局者亦有二十五處其正在興工者約有十二處茲列舉如下(一) 已經通話者杭州餘杭上柏武康莫千山吳興長興泗安長安海寧崇德石灣桐鄉烏鎮南潯雙林菱湖嘉善嘉興楓涇臨安於潛昌化富陽桐廬建德淳安蘭溪金華龍游衢縣諸暨蕭山紹興餘姚慈谿鄞縣奉化甯海臨海黃岩海門(二) 不日通話者溫嶺樂清永嘉義烏東陽常山江山硤石海鹽平湖乍浦遂昌龍泉慶元縹縣新昌天台青田瑞安平陽永康縉

雲麗水景雲泰順(三)興工趨築者德清浦江分水仙居雪和梅溪安吉孝豐象山鎮海普陀定海甬田
廣東 港粵長途電話定於下月初興工修廣州市至深明一段共設話綫九對約需款六十餘萬
由中國電氣公司墊支將來在盈餘項下提還約需半年方能竣工將來粵港通話每次取費兩元以三
分鐘爲限惟粵港各佔若干成雙方正在磋商中

湖北 長途電話已設通話處所計有漢口花園安陸隨縣棗陽樊城襄陽武勝關咸甯蒲圻新溝蔡
甸武昌舵落口新安渡等處其通話費係按每一百里每一次收費三角計算時間以五分鐘爲限逾時
照加

遼甯 東北交通委員會擬建設東北長途電話二千里經費約四百萬元擬即着手進行

附錄

本會十九年七月份大事記

- 一 日 呈行政院送本會十九年度第一期行政計畫
令購委會及所轄各廠局變更購料手續
派徐世大等四員辦理整理黃河圖案事宜
- 五 日 開第十一次會務會議
委鄒忠曜爲本會戚屯廠工程師並派兼機務課長
與農礦部會委凌道揚爲中央模範林區管理局局長
- 十 日 開第十五次會務週會
呈行政院遵擬電氣水利礦業墾殖等建設具體方案
- 八 日 施行電氣事業註冊規則檢送各市政府並令發各省建設廳轉飭所屬電氣事業人遵照
理辦
- 十 日 聘愛樂司爲本會名譽工程顧問
- 十一 日 訓令所屬各機關奉令公布行政年度起訖日期與會計年度同

十二日 在本會暨無錫戚電廠總辦事處上海電機廠三處考試電機學習工程員及學習會計員學習事務員

通函長淮兩礦局及京戚兩電廠任用工程師課長應先呈經本會委任再行任職
十四日 開第十六次會務週會

本會全體職員舉行宣誓典禮由副委員長爲監誓長官

十六日 咨各省政府轉飭各地方警政機關對於電氣公司欠費一律照章繳費並依法取締竊電
十八日 呈中央政治會議暨行政院送五月分工作報告表

派設計委員孟廣照李輯祥參加教育部注音符號傳習會
十九日 開第十二次會務會議

派設計委員余籍傳赴鄂接洽疏江滙湖案
二十一日 開第十七次會務週會

規定屋內電燈綫裝置規則自二十年一月一日施行

派水利處副處長張自立技術長徐世大代表本會出席導淮計劃討論會

二十三日 派參事聶其煥出席工商會議

二十四日 派設計委員梁鈞任往上海視察電機廠購委會會計事宜

派陳慶瑜爲本會設計委員

派技正朱謙暫兼長興煤礦局工務課長

二十五日 在滬召集各關係水利機關開疏浚吳淞江工程計劃第二次審查會議

二十六日 開第十三次會務會議

召集交通工商鐵道三部在本會開會會核蘇建廳辦事細則

二十八日 開第十八次會務週會

咨湘省政府飭屬保護湘陰等縣湘鄂湖江各水文站測量員_法標誌

三十日 規定增進會計效能辦法五項令直轄各機關照行

三十一日 飭廳建廳制止順德縣徵收光中電燈公司附加稅

本會十九年七月以職員進退一覽表

姓名	職	別	任免日期	備註
馬忠厚	成電廠工程師兼機務課長		一九·七·五·	任
凌道揚	中央模範林區管理局局長		一九·七·五·	農礦部會委
張連廷	試用科員		一九·七·五·	任
楊伯樞	總務處文書科辦事員		一九·七·二三·	暫新一級
陳慶璋	設計委員		一九·七·二四·	任
朱謙	暫代長礦局工務課長		一九·七·二四·	兼代
鄧繼煥	水利處科員		一九·七·二四·	辭職
梁鈞任	設計委員		一九·七·四二·	任

附錄

附

錄

九

中華民國十九年九月出版

建設後進負責會
公報 張人傑

第九期

總 理 遺 像

革 命 尚 未 成 功

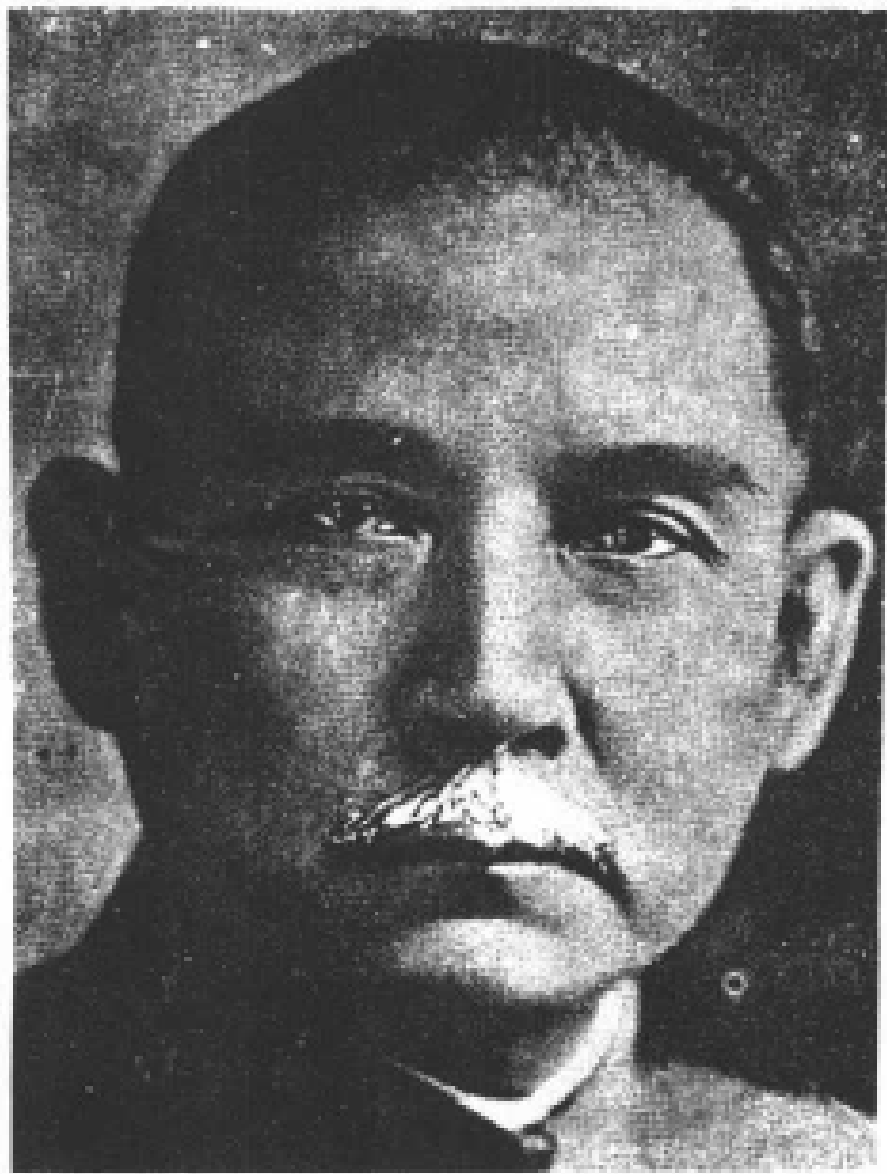

同 志 仍 須 努 力

總 理 遺 囑

余致力國民革命凡四十年其目的在求中國之自由平等積四十年之經驗深知欲達到此目的必須喚起民衆及聯合世界上以平等待我之民族共同奮鬥

現在革命尙未成功凡我同志務須依照余所著建國方略建國大綱三民主義及第一次全國代表大會宣言繼續努力以求貫徹最近主張開國民會議及廢除不平等條約尤須於最短期間促其實現是所至囑

建設委員會公報第九期目錄

一 總理遺像

二 命令

行政院訓令三件

行政院指令三件

建設委員會公布令三件

建設委員會任免令十件

建設委員會訓令十件

建設委員會指令十四件

三公牘

呈五件

咨五件

函三件

四法規

建設委員會直轄電氣機關訓練觸電救急方法實施辦法

建設委員會職員獎章給予規則

建設委員會首都電廠收取電費章程

建設委員會
農礦部 中央模範林區管理局組織章程

五本會工作報告

六各省建設要聞

七附載

本會十九年八月份大事記

本會十九年八月份職員進退一覽表

命 令

▲行政院令

訓令

行政院訓令 第二八六七號

令建設委員會

爲令飭事茲據農林部內政部呈稱謹按鈞院第六十九次會議擬於黃河兩岸植樹固堤以資束水案經決議照辦自於黃河水利裨益甚大惟查全國河川堤岸久失修治其易於潰崩不僅黃河爲然似應另定建造河防森林劃一辦法以資督促舉辦茲經會同擬定堤防造林及限制傾斜地墾植辦法草案擬通行各省以作河防造林之標準是否有當理合檢同該項辦法草案備文會呈鈞院鑒核示遵等情據此查該項辦法規定由水利機關辦理水利機關係屬該會主管合行抄發原呈辦法令仰該會核議呈復以憑核辦此令

計抄發堤防造林及限制傾斜地墾植辦法一件

中華民國十九年八月五日

令建設委員會

爲令行事案據上海市府呈稱竊查沿江濱海之漲灘原屬國有土地其處理之權應屬財政部主管而職市所屬土地局自接收上實會丈局之後對於核發承租契在在與灘地升科有關其高行陸行洋涇塘橋四區以內之灘地依據前捕東塘工善後局成案亦應由職市所屬土地局辦理但上海黃浦江兩岸新漲灘地爲浚浦局攬收升科地價者歷年已久以致於職市之土地行政暨財政部之管轄漲灘均有絕大妨礙查浚浦局之設立係根據於辛丑和約附件十七及光緒三十一年改訂之修浚黃浦河道條款本未賦予該局以辦理灘地升科之權惟該局暫行章程續加條款第十二條中有浚浦局得發給升科收銀單據之規定但據該局所印行之辦理浚浦局章程載明係上海商務總會條陳各國駐京公使認可一千九百十二年四月初四日經中國內閣總理略爲刪改允准照辦是則此項章程並未經政府正式核准其事明甚職市政府前在浚浦局擬將所積升科解款移購沙田案內曾咨外交部及江海關監督公署設法制止旋據江海關監督公署復稱准梅稅務司函復以爲浚浦局章程內容實有令人不能滿意之處前項升科費本不應包入浚浦局收款項下並稱曾向中國官廳提議修改章程將升科費用餘之款交還中國政府等語是則此項章程之不合該局固自知之且自行建議修改之矣現在關於港政整個計劃已奉鈞院令飭交通財政海軍鐵道工商外交各部並建設委員會會同擬訂對於浚浦局自必同時計及用特臚敘理由呈請鈞院俯賜一併交議將該局暫行章程迅予修改所有沿

江濱海之漲灘一律改由財政部處理依法放領再由職市府照章征費准予承經營業其該局以前所攬收升科地價積存之款亦令其掃數解歸職市以供市政建設之用等情據此查本院第二十次會議上海特別市市長張羣呈據港務局呈請收回浚浦局即飭該局三局長尅日移交一案因原呈對於港務機關統一事權一節有所論列經聯帶議及全國港務問題並經決議關於港務問題交交通財政海軍鐵道工商五部詳細研究提出方案再行討論本案併交參考又本院第四十七次會議決議關於港政整個計劃加入建設委員會外交部與原經指定之五部會同擬訂各在案據呈前情與全國港務問題有無關聯應仍交由交通財政海軍鐵道工商外交部及建設委員會會同核議除分令外合行令仰該會即便遵照會同議復以憑核辦此令

中華民國十九年八月十一日

行政院訓令 第二九五六號

令建設委員會

爲令行事案准

國民政府文官處第五〇一二號公函開逕啓者

國民政府第八十八次國務會議關於

中央政治會議函准譚委員延闕等提議以近日各部往往將各省已經興辦之事宜不審辦性質如何率請劃歸直接管理既違均權本旨復礙建設進行實則地方經營事業祇應處於監督領導地位請交

國府令主管院部對於此種案件加以注意經提會討論函請查核辦理一經經決議分交行政立法兩院等因除分函外相應錄案並抄同原件函達查照等由准此除分令各部會遵照外合行抄發原函令仰該會即便遵照辦理此令

計抄發原函一件

中華民國十九年八月十二日

指令

行政院指令第二四一〇號

令建設委員會

據第九九號呈送本會各職員誓詞請鑒核備案由

呈件均悉准予備案此令附件存

中華民國十九年八月十二日

行政院指令第二四八二號

令建設委員會

呈字第一零一號謹將遵令審核農礦內政兩部擬呈堤防造林及限制傾斜地墾植辦法情形呈請鑒核由

呈悉查原辦法第二條規定由水利主管機關經營之第三條規定由森林主管機關經營之現議復稱

「第三條」由森林主管機關依法征收經營之」其意義已於第二條內規定擬刪去」意有未洽擬改第四條條文亦與原條文意義有異又原辦法第二條第二項「公共團體」下應加「所有」二字綜核尙須考慮之點頗多除令內政部咨商該會暨農礦部將該辦法修正另呈核辦外合行令仰知照此令
中華民國十九年八月二十一日

行政院指令第二五一號

令建設委員會

第一零四號呈復會同內政部洽商關於水利職權會議經過情形並附呈會議錄請鑒核備
案由

呈暨附件均悉應准備案仰即知照並轉咨內政部知照可也此令附件存
中華民國十九年八月二十三日

▲本會令

公布令

建設委員會公布令 第五二號

茲制定本會職員獎章給與規則公布之此令

中華民國十九年八月十四日

令

建設委員會公布令第五三號

委員長張人傑

本會長與該會所屬各機關章程及經修正如下(一)第十條「工務課並得設工務員監工若干人」刪去(二)加第十一條文為「本局依工程上之需要得設工程師副工程師工務員監工各若干人」(三)原第十一條改稱第十二條「其他各課課長」下加「及工程師」四字「均由局長委任」刪去「均」字(四)原第十二條第十三條遞改爲第十三條第十四條特將修正各條文公布之此令

中華民國十九年八月三十日

委員長張人傑

建設委員會公布令第五四號

本會淮南煤礦局組織章程茲經修正如下(一)第六條「工務課並得設工務員監工若干人」刪去(二)加第七條文為「本局依工程上之需要得設工程師副工程師工務員監工各若干人」(三)原第七條改爲第八條「課長」下加「及工程師」四字(四)原第八條第九條遞改爲第九條第十條特將修正各條文公布之此令

中華民國十九年八月三十日

委員長張人傑

任免令

建設委員會令 第一九五號

令 畢文瀚

茲委畢文瀚為本會技士此令

中華民國十九年八月五日

委員長張人傑

建設委員會令 第一九六號

令 莫珮鸞

茲派莫珮鸞為本會設計委員此令

中華民國十九年八月八日

委員長張人傑

建設委員會令 第一九七號

令 黃懷楨
姜國賢

茲委 黃懷楨
姜國賢 為本會辦事員此令

中華民國十九年八月八日

委員長張人傑

命 令

建設委員會令 第一九八號

令水利處河務科科長陳懋恩

茲派該員兼任本會湘鄂湖江水文站主任此令
中華民國十九年八月十一日

建設委員會令 第一九九號

委員張人傑

茲委吳君實為本會科員此令

令吳君實

中華民國十九年八月十三日

委員長張人傑

建設委員會令 第二〇〇號

令
凌憲揚
溫廷樞

茲委凌憲揚
溫廷樞為本會科員此令

中華民國十九年八月十四日

委員長張人傑

建設委員會令 第二〇一號

令設計委員鄭達宸

茲派該員暫行兼代本會淮南煤礦局總務課課長此令

中華民國十九年八月十八日

委員長張人傑

建設委員會令 第二〇八號

令高秀桐

茲委任高秀桐爲長興煤礦局總務課課長此令

中華民國十九年八月二十八日

委員長張人傑

建設委員會令 第二〇九號

令劉寶琛

茲派劉寶琛爲本會祕書此令

中華民國十九年八月二十八日

委員長張人傑

建設委員會令第二二〇號

令孫成璠

茲委孫成璠為本會技佐此令

中華民國十九年八月二十九日

委員長張人傑

訓令

建設委員會訓令 第四三二號

令各省建設廳

為令遵事查吾國電氣事業近年以來日漸發達關於屋內電燈線之裝置以及一切安全設備亟宜詳訂法規以資遵守茲經本會審察國內電業情形參酌各國成法制定屋內電燈線裝置規則四十五條附表七種并規定以中華民國二十年一月一日為施行日期業以會令公布並呈奉
行政院令准備案在案除分咨各市政府及分令外合行檢發該規則 份令仰該廳即行布告並轉飭所屬一體遵照仍仰將到文日期呈報備查此令

附發規則 份

中華民國十九年八月七日

建設委員會訓令 第四四二號

委員長張人傑

令 京電廠
灌礦局

一本會考試錄取之學習事務員業經訓練完畢應即分別派往各處實行學習

二茲派學習事務員

吳厚昌 李增耀 月棟 何壽昌
蔡如壽 趙培芳 奚永齡 閔壽松 等

三 四 員前往該廠

試用兩月月給津貼十五元其宿舍應

由該廠

供給膳費自理合行令仰該廠

加以訓練并隨時考核具報此令

三附發資歷像片

四份

俟各員報到核對後仍繳會

中華民國十九年八月十三日

委員長張人傑

建設委員會訓令 第四四二號

令 京電廠

一本會考試錄取之學習工程師業經訓練完畢應即分別派往各廠實行學習

二茲派學習工程師

向子陽 劉詒羅
吳會植 朱清淮

二員前往該廠學習其學習期限至少在半年以上期內每月給津貼

令

自四十元至六十元合行令仰該廠知照此令

三附發資歷照片二份俟各員報到核對後仍繳會

中華民國十九年八月十三日

委員長張人傑

建設委員會訓令 第四四四號

令技術長徐世大

一准交通部咨定於本月十五日上午十時在該部開揚子江漢口吳淞間整理計劃審查會請派員出席會議會同審查

二茲派該員代表本會準期前往出席會議仍將會議情形詳細呈報以憑核辦此令

中華民國十九年八月十四日

委員長張人傑

建設委員會令 第四四五號

令直轄各機關

一本會職員獎章給與規則已由會制定公布

二合行檢發規則一份令仰該 遵照此令

三附發規則一份

中華民國十九年八月十四日

委員長張人傑

建設委員會訓令 第四四六號

令淮南煤礦局

一准財政部咨復懷遠分關征收該局木稅漫無標準一案已飭由總稅務司轉令鳳陽關擬具簡明估價辦法呈核施行並檢送票單原件過會

二查此案前據該局呈報前來當經據情轉咨核辦在案准咨前由除再咨行財政部仍照前咨辦理外合行抄檢來咨暨原送單票令仰該局知照此令

三計抄發財政部咨文一件檢發原呈稅票一紙發單二紙

中華民國十九年八月十五日

委員長張人傑

建設委員會訓令 第四四七號

令江蘇建設廳

爲令遵事案據宜興耀宜電燈公司呈稱呈爲抗令不遵擬停電流請求派員飭查核示遵行事竊敝公司前因地方機關及各學校故意摧殘商本因請縣府維持而縣府復強抑電價堅持不繳不得已越級

上讀各情荷蒙鈞會核批並咨請江蘇建設廳通令嚴行取締各在案仰見鈞會於維持公用之中實屬體恤商艱之意不勝銘感敝公司遵將令文及各項條例摘要付印送請地方機關暨各學校及各用戶查察共同維持一面正式呈請縣政府明令保障乃縣政府既不核批又不轉行其他機關更難解決敝公司營業章程固不能視為鐵案而對於上舉公佈之法令令文究未便等於弁髦本屆修配鍋爐整理桿綾原擬兩星期左右告竣在此修理期間向縣政府請願而縣政府置若罔聞向各關機相商而各機關仍不諒解際茲勞工加價百貨飛騰以固定收入之數目供市價逐步之增高慘淡經營不過勉強維繫股東方面實無利可圖終夜徬徨擬暫宣告停業請求鈞會派員澈查公判俾便有所遵循抑暫查照敝公司營業章程收費規則第一條訂有欠費不清隨即停送電流並守催欠款等辦法先將縣府地方機關及各學校一概暫行停送電流靜候解決對於商號及各用戶仍復照常放光以重公用之處統祈鈞會察核迅賜示遵苟可相容何敢復行上瀆實難隱忍爲再冒昧請求臨穎惶恐萬乞垂賜最後之教濟曷勝仰感等情據此查此案前據該公司及如皋振蒲電氣公司呈訴地方警政機關欠費竊電等情到會業經令行該廳飭縣嚴行取締並分咨各省政府轉飭民政廳通令禁止各在案茲據該公司續呈前情可見該縣政府並不遵令辦理殊屬不合除批示外爲再令仰該廳嚴飭宜與縣政府迅速前令辦理並錄令布告地方各機關限令一體照章繳納電費毋得違抗以維公用而重政令仍仰將辦理情形具報備查此令

中華民國十九年八月十五日

建設委員會訓令第四四八號

委員長張人傑

成電廠

令 京電廠

電機廠

一據本會電氣處呈送直轄電廠訓練觸電救急方法實施辦法一份請鑒核批准施行查核所擬各條均尙妥善

二除照准備案外合行抄發該項辦法一份令仰該廠遵照施行此令
中華民國十九年八月十五日

委員長張人傑

建設委員會訓令第四五六號

京電廠

令 成電廠

電機廠

長蘆局

淮礦局

一查本會直轄機關往往存有不適用或暫無用處之材料機件在該機關雖已視同廢物而另一機關未常不可利用若能彼此交換或轉賬相售實屬一舉兩得亟應調查清晰以憑籌劃

二除分令外合行令仰該廠遵照迅將該廠所存可以出讓之材料及機件開具詳單呈核此令

中華民國十九年八月二十二日

委員長張人傑

建設委員會訓令 第四六三號

令 陳浩恩
張鏡村

一准內政部咨以奉令修正堤防造林及限制傾斜地墾植辦法一案定於本月三十日上午十時會議
請派員出席

二茲派該員等代表本會出席會議仰準期出席仍將會議情形詳細具報爲要此令
中華民國十九年八月二十九日

委員長張人傑

指令

建設委員會指令 第八三八號

令長興煤鑛局

一據呈報委任章烈爲會計課課員并管理審計股股務擬敘四等七級薪附具資歷表祈鑒核備案
二呈表均悉准予備案此令

中華民國十九年八月八日

建設委員會指令 第八四九號

委員長張人傑

令設計委員兼稽核祝隆惠

一據呈因在滬執行會計師職務請開去本兼各職

二所請應予照准此令

中華民國十九年八月十三日

委員長張人傑

建設委員會指令 第八五〇號

令浙江建設廳

呈一件據電氣局呈爲檢查竊電及追償電費規則尙有疑義祈核示由

呈及附件均悉查竊電行爲刑法定有專條電氣事業人查獲竊電實據後必須送由法院法辦至于電費之追償得依據該規則第五六七條之規定直接追償或提起附帶民訴但刑事部份無論電費追償有無結果仍須訴請法院裁判至第十條之意義係指電氣事業人直接追償時對於該規則發生疑問而言又所稱專事竊電工作之人係屬共犯之一種在法院固有偵查審究之責即在電廠方面亦負舉發之義務實無另訂細則之必要至查獲竊電後停止供電一節不屬該規則範圍將來於取締規則中

訂定之在該項規則尚未公布之前應准照原案手續處理仰即轉飭遵照爲要抄件存此令
中華民國十九年八月十三日

委員長張人傑

建設委員會指令第八五二號

令淮南煤礦局總務課長劉炎

一據淮南煤礦局局長張景芬轉呈該員因病懇請辭職

二所請應予照准此令

中華民國十九年八月十四日

委員長張人傑

建設委員會指令第八五四號

令淮南煤礦局

一據呈報委任張紹庭爲總務課課員王朝佐爲工務員陳餘慶爲監工附具資歷表祈鑒核備案

二呈表均悉委用各員均准備案至擬敘該員等薪級除王朝佐係屬由會調用人員仍支原薪外其餘
工陳餘慶係越兩級敘支課員張紹庭係越七級敘支來呈僅謂該員等勤慎稱職並未聲敘特殊理
由與直轄機關薪級規則第三條規定尙有未合惟該局正在進行之際工務吃緊事務較繁姑准如
所擬照支嗣後任用人員薪級必須遵章辦理仰即遵照此令

中華民國十九年八月十五日

委員長張人傑

建設委員會指令 第八五五號

令長興煤礦局

一據呈報委用項顯洛爲試用監工絃四等五級薪附具資歷表祈鑒核備案

二呈表均悉准予備案此令

中華民國十九年八月十五日

委員長張人傑

建設委員會指令 第八五六號

令北方大港籌備處

一據該處九〇號呈報代理主任李書田就任總務課課長兼職日期祈鑒核備案

二呈悉准予備案此令

中華民國十九年八月十五日

委員長張人傑

建設委員會指令 第八六九號

令浙江建設廳

呈一件爲據電氣局呈請解釋檢查竊電及追償電費規則第七條疑義所應核示理由
呈及附件均悉查該規則第七條所定追償電費應以竊電發覺之月起最近連續十二個月爲一年并
以接表以來其中用電最多之一月爲標準計算應償電費仰卽轉飭遵照附件存此令
中華民國十九年八月十九日

委員長張人傑

建設委員會指令 第八七三號

令長興煤礦局

- 一 據呈報委任蕭信懋爲該局工務課事務員擬敘四等九級薪並附具資歷表所鑒核備案
- 二 呈表均悉准予備案

中華民國十九年八月二十一日

委員長張人傑

建設委員會指令 第八九一號

令技佐葉桂馨

- 一 據呈該員請准辭去本職

- 二 准予辭職此令

中華民國十九年八月二十七日

建設委員會指令 第八九四號

委員長張人傑

令戚野壩電廠

- 一 據呈報副工程師孫寶豐因病辭職照准乞賜備案
- 二 呈悉准予備案此令

中華民國十九年八月二十七日

委員長張人傑

建設委員會指令 第八九五號

令北方大港籌備處

- 一 據呈報爲辦事捷便起見主任副主任及總務課已暫移至唐山交通大學內院長辦公樓中辦公技
- 術課仍留天津華北水利委員會內祈鑒核備案

- 二 呈悉准予備案此令

中華民國十九年八月二十七日

委員長張人傑

建設委員會指令 第八九七號

令長興煤礦局

命 令

一據呈報課員管理警務股股務賂賓源辭職暫委工務員劉實森兼管該股股務並委張通明為試用
續警隊長月薪四十元附送資歷表祈鑒核備案

二呈表均悉准予分別備案惟警務股股長一職即着暫由總務課課長兼領俾專責成仰即知照此令
中華民國十九年八月二十八日

委員長張人傑

建設委員會指令 海九〇六號

令長興煤礦局

一呈報考核會計課課長陸國樑成績擬請給獎祈鑒核

二呈悉據陳該課長工作成績殊堪嘉尚着傳諭嘉獎附發獎狀一件仰轉飭具領此令

三附獎狀一件

中華民國十九年八月二十九日

委員長張人傑

公 牘

呈

呈行政院 第九八號

呈爲路燈裝置關係首都治安民衆便利仰懇

飭查前案撥發經費以便積極舉辦事案查職會呈請查照首都建設委員會第一次委員大會議決案撥發首都路燈裝置費十一萬元一案經准

鈞院祕書處五月十七日公函轉奉

鈞諭經提出第六十九次院務會議議決交財政部南京特別市政府核議在案迄今日久未奉

令遵竊查首都路燈之設置及管理純屬京市府職掌範圍唯關於工程之實施職會所轄電廠亦負有襄助責任職會自十七年接管首都電廠之始即擬具詳細整理計劃與京市府迭商辦法嗣由劉前市長於十八年一五兩月中先後向財政部共領得路燈費八萬元除撥交職會裝置中山路路燈費二萬三千元外餘款迄未撥付到會亦未由市府進行裝置工程遂致路燈建設停頓至今首都電廠自職會接辦整理以來事業所需全資挪移電費收入除開支外尙不足償債務本息現在積極增加機力添設

桿線以應需要擴充之費已屬籌措維艱更無餘力負擔職掌以外之路燈建設費唯是值此軍興時期後方防務首都治安關係綦重路燈之裝置爲國都安危所繫實不容或緩之圖市府經濟困難亦難肩此重負再四思維惟有檢同原有首都路燈計劃說明及估價表各一份再行呈請

鑒核轉飭財政部迅查前案特予籌措經費早日撥發以備會同京市府剋日興工以重後方而利民衆實爲公便謹呈

行政院

建設委員會委員長張人傑

中華民國十九年八月六日

附行政院秘書處函第一號

逕啓者奉

院長發下

貴會呈爲路燈裝置關係首都治安民衆便利懇飭查前案撥發經費以便積極舉辦一案奉

諭查此案前據該會呈請到院經提出本院第六十九次會議議決交財政部南京市政府核議在案應由秘書處函催該會以憑核辦等因除分函財政部南京市政府外相應函達

查照此致

建設委員會

中華民國十九年八月十一日

呈行政院 第九九號

呈爲呈送職會全體職員誓詞請賜鑒核備案事案奉

鈞院令發公布宣誓條例飭即遵照等因奉此職會全體職員遵即依照條例規定各條於本年七月十四日在職會大禮堂補行宣誓由職會副委員長曾養甫監督所有各職員誓詞理合檢齊全份備文呈請

鈞院鑒核備案謹呈

行政院

計呈送誓詞全份

建設委員會委員長張人傑

中華民國十九年八月七日

呈行政院第一〇一號

呈爲遵令審核農墾內政兩部擬呈堤防造林及限制傾斜地墾植辦法仰祈鈞鑒事案奉

鈞院第二八六七號訓令略開據農墾部內政部擬呈堤防造林及限制傾斜地墾植辦法令仰該會核議具復併抄發辦法一件等因奉此遵即詳加審核辦法第三條「由森林主管機關依法徵收經營之」其意義已於第二條內規定擬刪去第四條全文擬改爲「凡傾斜度在百分之二十以下之地畝水利主管機關認爲有築梯田及其他工程物之必要時得勒令墾植者遵照辦理」第五條「呈請內政

農礦兩部」擬改爲「呈請中央地政水政及林政主管機關」等字樣第九條「由內政農礦兩部」擬改爲「由中央地政水政及林政主管機關」等字樣奉令前因理合將審核情形具文呈請鈞院鑒核謹呈

行政院

建設委員會委員長張人傑

中華民國十九年八月十四日

呈行政院 第一〇四號

呈爲呈復事案奉

鈞院訓令第二一二零號略開據內政部呈爲關於辦理水利事項職會提案及計劃與部會協議原案不符應如何明定職掌請鑒核施行等情令照案呈復以憑核辦等因奉此查職會本年委員大會決議通過呈奉

鈞院核准令飭遵照商辦之統一水利行政以一事權而利進行一案原爲解決水利進行困難起見奉令前因業遵於本月十四日邀同內政部各代表於職會開會洽商決定處理辦法理合將會議經過情形併錄同會議紀錄具文呈復仰祈

鑒核准予備案實爲公便謹呈

行政院

附呈會議紀錄三份

建設委員會委員長張人傑

中華民國十九年八月二十日

建設委員會
內政 部 會商水利職權會議紀錄

日期 十九年八月十四日下午四時

地點 建設委員會招待所

出席者 內政部長建設委員會副委員長及秘書技正等

決議事項

建設委員會關於水利事項凡與內政有關者應咨商內政部辦理內政部關於水利事項亦應咨請建設委員會辦理

呈行政院 第 號

呈爲呈復事案奉

鈞院第二六六二號訓令開現據江蘇省政府主席葉楚傖呈稱爲呈送建設廳辦事細則仰祈鑒核備案事竊照職府委員會第三一一次會議孫委員兼建設廳長鴻哲提議擬具修正建設廳辦事細則請公決案當經議決修正通過在案除令知建設廳外理合檢同修正細則一份呈請鑒核備案等情據此

查此案應由建設委員會交通部工商部鐵道部會同核議具復除分令外合行抄發原呈細則令仰該會即便遵照此令等因並抄發原呈細則一份奉此職部等遵於七月二十六日上午八時在建設委員會開會核議該項細則大致尙屬可行惟第十條第十一條及第十五條應酌予修正理合檢同會議錄一份備文呈請

鈞院鑒核再此呈係由職建設委員會主稿合併陳明謹呈
行政院

計呈送會議錄一份

工 商 部部長孔祥熙

交 通 部部長王伯羣

鐵 道 部部長孫 科

建設委員會委員長張人傑

中華民國十九年八月三十日

審查江蘇建設廳辦事細則會議紀錄

日期 七月二十六日上午八時

地點 建設委員會

出席者：鐵道部交通部工商部暨建設委員會各派員出席
審查意見

一辦事細則第十條第四項擬改爲兩項如左

1 關於省辦鐵道之建築管理事項

2 關於民營鐵道之指導監督及立案核轉事項

二辦事細則第十條第六項擬改爲兩項如左

1 關於省辦航空事業之計劃實施管理事項

2 關於商辦航空事業之監督及立案核轉事項

三辦事細則第十一條第二項擬改爲

1 關於工廠及工商團體之監督指導及立案核轉事項

四辦事細則第十一條第四項之後擬增加一項如左

1 關於水利行政事項

五辦事細則第十一條第五第六兩項擬改爲

1 關於內河航路工程之計劃實施事項

1 關於商辦輪船公司之監督及立案核轉事項

六辦事細則第十一條各項之後擬增加二項如左

1 關於省辦電氣事業之計劃實施事項

2 關於民營電氣事業之指導監督及立案核轉事項

七辦事細則第十五條擬改爲

本廳應發展公路電氣電信事業及其他建設事業之需要得專設局處其組織另定之

咨

咨各市政府 第二九七號

爲咨請事查吾國電氣事業近年以來日漸發達關於屋內電燈綫之裝置以及一切安全設備亟宜詳訂法規以資遵守茲經敝會審察國內電業情形參酌各國成法制定屋內電燈綫裝置規則四十五條附表七種并規定以中華民國二十年一月一日爲施行日期業以會令公布並呈奉行政院令准備案在案除分令各省建設廳及分咨外相應檢同該規則 份咨請 貴府查照希即布告並轉飭所屬一體遵照仍盼 見復爲荷此咨 各市政府

附送規則 份

建設委員會委員長張人傑

中華民國十九年八月七日

咨財政部 第三〇二號

爲咨請事案准關字第一四零四四號

大咨以敝會淮南煤礦局呈報懷遠分關征收木稅漫無標準一案已飭由總稅務司轉令鳳陽關擬具簡明估價辦法呈核施行檢還票單原件咨復查照等由附稅票一紙發單兩件過會查淮南煤礦局係屬國營事業所有購買材料價款及附帶繳納各項稅款事關支用公帑均須據實報銷與普通商辦事業不同自無故意減低發票價格企圖朦混之弊所有淮南煤礦局一切材料應請予按照發票價格納稅通行以利營運而資維護准咨前由相應咨復卽希

查照辦理見復爲荷此咨

財政部

建設委員會委員長張人傑

中華民國十九年八月十五日

咨江蘇省政府 第三一〇號

爲咨請事案查靖江驛星電廠股份有限公司呈請註冊給照一案前准

貴府先後咨轉書圖請予核辦並經咨復暨令行建設廳就近派員查驗具報各在案茲據呈復派員查驗結果核與所報書圖大致相符應准註冊給照以資營業相應填送民字第八十一號電氣事業執照一紙咨請

貴府查照希即轉發勸屬保護並盼見復此咨

江蘇省政府

附送民字第八十二號電氣事業執照一紙

建設委員會委員長張人傑

中華民國十九年八月二十二日

咨財政部 第三二四號

爲咨送事查本會本年委員大會議決整理湘鄂湖江水利一案原定聯合湘鄂地方政府設立委員會處理一切業經呈奉

行政院令由

貴部照撥經費並列入本會十九年度預算第三款第二項第一目湘鄂湖江水利委員會經費之內計二十四萬元惟現在本會經費既未能照數支領而湘鄂湖江水利之籌辦又不能延緩爰特變通辦法先行組織湘鄂湖江水文站從事水文測驗一俟本會經費按照預算支領仍照原案組織委員會並將水文站歸併辦理取消水文站預算以免延誤相應遺具預算咨送

貴部即煩

查照核轉爲荷此咨

財政部

附送湘鄂湖江水文站預算三份

建設委員會委員長張人傑

中華民國十九年八月二十二日

咨交通部 第三二五號

爲咨行事查會同審查揚子江水道整理委員會所擬揚子江漢口吳淞間整理計劃草案一案經本會派員參加據呈稱第一次會議決議先由各部會將審查意見檢送

貴部參照以便召集第二次會議等因准此經將草案交由本會水利處審查茲據該會預算航運改善後吃水十五英尺之船舶終年航行所減運費每年不過數十萬元所增沙漲地約二千畝其值不過五六百萬元其他間接利益爲數亦甚有限而工費達國幣七千三百餘萬元於經濟原理似有未合又該施工計劃建築樁壩以約水刷沙建築護岸以防止冲刷在治水原理上立論原屬甚是惟揚子江流遷徙靡定淺灘深槽時有變易徵之過去事實在十七年吳淞漢口間礙航地點僅有八處去歲增爲十一處卽其明證該計畫僅就現在礙航之處施工難保不於施工之後在上下游復發生淤淺仍爲航行障礙又原計劃關於採用機船疏浚一節未加討論意以爲藉天然水力攻沙當較機力爲廉然此爲全水道均苦淤淺如黃河者而言若揚子江現有淤淺祇十一處據原計劃第二章第三節附表全長不過三十五公里餘礙航處最淺者半公尺最深者二·三公尺在低水位時以機船疏浚使成一

公尺寬之航道每年所出土方約二百五十萬方所費當在三百萬元以內且機船疏浚有移船就淤之便故於十一處淺灘移動暨十一處之外發生障礙時均可隨時疏浚較之原定計劃之固定建築便利實多似有研究比較之價值等情前來查該處所呈對於經濟上及工程上論列各點均有相當理由相應據情咨達

貴部即請查照爲荷此咨

交通部

建設委員會委員長張人傑

中華民國十九年八月二十二日

函

函考試院考選委員會 第二五六號

逕啓者敝會前爲考試學習工程會計事務人員曾擬具簡章送請查照備案當准

貴會第四七二號函示除呈報 考試院備案外並囑將考試經過情形函會備查嗣又准

貴會第五一二號函知已奉 考試院令在本院未舉行技術人員考試以前暫准備案各等因查敝會

此次考試學習工程員等報考各生共約三百七十餘人本京考試以會內地地址狹溢假大行宮東區實驗小學爲試場所各處試卷均係密封以昭慎重評閱結果計取錄學習工程員三人會計員三人事

務員十八人擬先由本會給以相當訓練然後派往各直轄機關服務俾利學習茲將考試經過遵囑奉達即希

查照爲荷此致

考試院考選委員會

建設委員會委員長張人傑

中華民國十九年八月六日

一函首都警察廳 第二六〇號

逕啓者前准七月十二日

貴廳第三四八號公函以據第五警局呈爲公民潘學霖等自行集資將煤油路燈改裝電燈一案請轉行首都電廠接洽辦理等由即經令行該廠派員接洽並函復

貴廳查照在案查近來本京市民請求自行集資安裝路燈者不一而足敝會爲請求人明瞭手續起見特訂建設委員會首都電廠暫行市民集資請裝路燈辦法七條以資適用相應抄送該辦法一份并派吳科長承宗趨詣

貴廳陳明一切即希

查照賜予接洽並轉飭所屬各警局將該項辦法布告市民周知爲荷此致

首都警察廳

附抄送建設委員會首都電廠暫行市民集資請裝路燈辦法一份

建設委員會委員長張人傑

中華民國十九年八月十三日

建設委員會首都電廠暫行市民集資請裝路燈辦法草案

第一條 在首都路燈裝置費未奉行政院核撥以前凡市民自願先行集資裝設本市路燈者得依本辦法請求首都電廠辦理

第二條 上項路燈裝置應以公共道路為限其屬於私巷者除外

第三條 上項路燈之裝置地點及方法應由電廠勘定

第四條 上項路燈裝工得由電廠免費供給

第五條 上項路燈材料應由請求人將所集款項交由電廠代為購置並向電廠掣取正式收據

第六條 每次裝置完工後應由電廠造具材料細賬呈會核轉南京市政府知照並轉首都警察廳令行該管警局榜知原請求人以昭覈實

第七條 上項路燈電費在市政府與首都電廠未商定電價以前暫由電廠將所用度數登記每半年通知市府一次

函各港務機關 第二七三號

逕啓者敝會為研究海港問題現擬搜集關於世界各重要港埠之材料編為報告以資參考茲特寄上

海港調查單一份即希按照所列項目填送過會母任感荷再

貴處所有關於港埠之印刷物如報告書圖表等如承

檢賜尤所歡迎此致

上海市港務局
廈門市政籌備處
海州港管理機關
烟台港管理機關

建設委員會啓

中華民國十九年八月二十日

函長鑛局局長 第一四二號

逕啓者

貴局本年考績

執事奉

令嘉獎特此奉達茲附上獎狀一紙希

查收爲荷此致

朱局長世昀
郭副局長楠

建設委員會總務處啓

中華民國十九年八月二十九日

委
續

三
八

法 規

建設委員會直轄電氣機關訓練觸電救急方法實施辦法 十九年八月十三日會令核准

第一條 凡建設委員會，直轄電氣機關，全體員工，皆應練習觸電救急方法。

第二條 觸電救急方法：包括工人呼吸，包傷，敷傷，止血，及抬扶傷人各種手續。

第三條 每廠應設訓練班，由各該廠長指定員工若干人組織之。

第四條 由電氣處派員前往各廠，指導教練班及表演觸電救急方法。

第五條 教練班練習完畢後，即應着手訓練其他員工，限於三個月內完畢，其訓練之程序及時間之分配，由各廠自定之。

第六條 各廠工務方面職員及工人，於訓練完畢後，仍應繼續練習，每月至少一次。

第七條 每廠及分辦事處，應具左列設備及藥品為救急之用：

甲、設備(附表)；

乙、藥品(附表)。

第八條 由電氣處編印小冊，說明觸電救急之方法及手續。

第九條 曾用人工呼吸救活人命者，由各廠隨時呈請本會獎勵之。

第十條 本辦法自建設委員會核准之日施行。

附表

(甲)設備

一、三角形包布(三十六吋正方形布料製成二塊)

二、長方形包布(六呎寬三吋長)

三、捲形縮布(由六分寬起至三吋寬止各種)

四、藥棉花

五、床毯

六、抬傷人床(長八呎直徑一吋圓木二根番布床幅一塊長六呎寬二十八吋兩邊再做二吋半圓套)

七、木板(長四呎寬五吋厚三分)

八、木板(長二呎寬四吋厚三分)

九、木板(長一呎寬四吋厚二分)

十、剪刀

十一、安全針

十二、玻璃杯

十三、銅鑿匙

十四、羊毛刷

(乙)藥品

- 四塊
- 一塊
- 六塊
- 半磅
- 一件
- 一幅
- 一塊
- 一塊
- 二塊
- 一把
- 四個
- 一個
- 一個
- 一個

一、藥酒 50% Alcohol (2-0z)

二、Aromatic Spirits of Ammonia (4-0z)

三、Ordinary Ammonia (2-0z) 標明有毒

四、Carbolized Vaseline (2-0z)

五、虎標萬金油(大瓶)

六、火酒一瓶(8-0z)

一瓶 一瓶 一瓶 一瓶 一瓶

建設委員會職員獎章給與規則

十九年八月十四日會令公布

第一條 本會暨直轄機關職員，於工作著有勞績，或有特殊貢獻者，經主管長官呈請優獎後，本會得酌核情形，給與獎章。

第二條 獎章分金質銀質二等。

第三條 凡任職滿五年以上之職員，工作勤勞，並未曠職，且未受各種懲戒者，主管長官得呈請本會給與獎章。

第五條 職員工作，本會認為應予特獎者，得隨時核給獎章。

第六條 得有獎章之職員，如因犯本會或直轄機關職員考績規則第七條而被特懲免職者，應由主管長官追還其獎章暨執照，呈送本會核銷。

第七條 本規則自公布日施行。

建設委員會首都電廠收取電費章程 十九年八月二十二日會令核准

第一條 本廠於每月規定日期，派員至用戶處所抄表，並於抄表後之第五日，派員收費。

無論星期例假，本廠外動人員，仍照常工作。所定用戶抄表收費日期，詳見用戶電表下端所繫之電度紀錄單。

第二條 本廠抄表員於每次抄表時，將抄見電度數填入電度紀錄單，並隨即填寫通知單留交用戶。用戶如欲於規定收費期前，預知該月應付電費，可將紀錄單或通知單上電度乘以每度電價，即得應付銀數。

第三條 本廠派員收費，每戶每月祇收一次。如遇收費時用戶不能照付者，本廠收費員給以催費通知單正副二張。正張由用戶留下，副張由用戶蓋章或簽字，交收費員帶回，以資證明。

第四條 用戶如未能於本廠派員收費日付費時，得於十日內攜帶催費通知單連同電費，至西華門本廠繳納領據銷賬。其住址離廠較遠者，得將電費送至下關鮮魚巷或城內北門橋益仁巷四牌樓等處之上海銀行辦事處繳納。銀行收到電費後，於催費通知單右端附印之繳費回執上，填寫蓋章，以作臨時收款收據，其正式收據由本廠翌日直接郵寄。倘用戶於補繳電費以前，將該繳費回執遺失者，銀行無從根據收款，祇可逕向西華門本廠繳付。

第五條 催費通知單所訂十天期限已滿，而用戶尙未將欠費收清者，由本廠發掛號郵信一封，再限五日，催促用戶按照本章程第四條手續補繳電費。

第六條 催費掛號信所訂五天期限已滿，而用戶仍未將欠費付清者，本廠即於第六天派匠剪火，並追欠費。

第七條 欠費剪火各戶，欲復電時，應於剪火後七天內，來廠付清欠費，並繳復電費，此項復電費，按照電燈營業章程規定之接電費半數繳納。

第八條 欠費剪火各戶，在剪火七天外方繳清欠費聲請復電者，概作新用戶辦理，不適用前條之規定。

第九條 如用戶有遠行，屋內無人照料付費時，得預向本廠存一足以抵付其應繳電費之整款，俟回京後清算，但以三個月為限。

第十條 本廠外勤人員除收費員外，概不得向用戶收取電費。

第十一條 本章程自建設委員會核准之日施行。

建設委員會
農礦部 中央模範林區管理局組織章程 十九年六月二十七日行政院核准

第一條 本局直隸於建設委員會，辦理本區內山荒造林及林政事宜。

第二條 本局施業區域，暫以江甯，江浦，六合，句容，所轄宜林山荒為限。

法規

第三條 爲保護及設施上之統一起見，凡模範林區內原有林場，除私有及面積不滿一千畝，或有特別規定外，其餘一律由本局代爲經營。

前項林場之所有權，本局不得任意變更，但依法律應收歸國有者，不在此限。

第四條 私有林之確有妨礙本模範林區直轄森林之管理及設施者，本局得協商收買之。

第五條 本局代行經營之林場，所需費用，歸各林主負擔，其所得收益，歸各林主享有。前項費用，由本局估計，徵求各該原有林主同意後定之。

第六條 本局設左列各課：

- 一、總務課；
- 二、技術課；
- 三、會計課。

第七條 總務課職掌如左：

- 一、關於文書之撰擬收發及保管事項；
- 二、關於印信典守事項；
- 三、關於樹苗木材之買賣事項；
- 四、關於物品之購置及修繕事項；
- 五、關於林業統計事項；

六、關於林業合作事項；

七、關於林警之訓練及管理事項；

八、關於造林運動及林業展覽宣傳事項；

九、關於籌辦林業傳習所事項；

十、關於不屬於其他各課事項。

第八條 技術課職掌如左：

一、關於編製森林施業計劃事項；

二、關於造林實施及苗圃設置事項；

三、關於山荒土質調查分析及林野面積測量事項；

四、關於採種育苗及作業方法選定事項；

五、關於保安林風景林之處理及其他經理事項；

六、關於森林主副產物利用事項；

七、關於指導及獎勵人民造林事項；

八、關於計劃及實施強迫人民造林事項；

九、關於林業推廣事項；

十、關於森林保護事項；

十一、關於森林事業之研究及改良事項；

十二、關於其他一切森林技術事項。

第九條 會計課職掌如左；

一、關於年度收入支出編製預算決算事項；

二、關於每月收入支出編製預算決算事項；

三、關於收支賬款之登記事項；

四、關於款項表冊之編造事項；

五、關於款項單據之審核事項；

六、關於款項之出納及保管事項；

七、關於款項出納之預計事項；

八、關於簿冊及單據之保管事項。

第十條 本局設局長一人，由建設委員會派，綜理本局一切事務，監督指揮所屬職員。

第十一條 本局置課長三人，由局長呈請農礦部會派，承局長之命，分掌各課事務。

第十二條 本局每課置課員一人至三人，又總務技術兩課，各置技術員三人至五人，由局長

呈請農礦部會派，承長官之命，分掌各項事務。

第十三條 本局因繕寫文件及其他事務，得酌用雇員。

第十四條 本局關於計劃事項，得聘林業專家，附設設計委員會，其辦事規則另定之。

第十五條 本局得按照全區形勢及需要，劃為若干分區，其組織辦法另定之。

第十六條 本局受會部之命令，得保管其他國有森林事宜。

第十七條 本局辦事細則另定之。

第十八條 本章程自公布日施行。

關心外交研究國際政情者不可不看

外交部公報

本公報月刊一册除登載外交法規命令公牘條約統計等項外尚有駐外各國使領館之報告內容豐富記載詳盡實爲國人關心外交問題及研究國際政情者最良之參考材料現已出至第三卷第三期每期實售二角全年二元外埠酌加郵費各機關各團體附設之圖書館定閱可以半價辦理以示優待如欲訂購者請逕向外交部編管科接洽可也

本會工作報告

十九年八月份

本會八月份工作報告計有水利電氣會務及北方大港籌備處四項並附有廣東建設廳一月至五月工作報告特分述如後

(一) 水利事業

一 核議事項

1 遵令與內政部會商水利職掌權限 本會與內政部於八月十四日下午四時開會協商關於水利職權問題討論結果「建設委員會關於水利事項凡與內政有關者應咨商內政部辦理內政部關於水利事項亦應咨請建設委員會辦理」業已呈復行政院備案

2 核議奉發農內兩部擬呈堤防造林及限制傾斜地墾植辦法 奉行政院令發農內兩部所擬上項辦法仰即核議呈復等因遵經審核將應行考慮各點呈復候核嗣奉指令會同農內兩部將該辦法修正另呈核辦當派技正張範村科長陳湛恩代表本會出席內政部召集之審查會議所有會議結果由內政部主稿會同呈復

3 核議奉發交通部揚子江水道整委會所擬漢口吳淞間水道整理計劃書 准行政院祕書處函

以交通部所送是項計劃草案奉諭先交交通部內政部建委會同審查等因准經派員於八月十五日出席交通部召集之第一次審查會議並將本會審核意見咨請該部查照

4 核議奉發上海市政府呈請修改浚浦局暫行章程不合各點 本會奉令後即行查案詳為審核簽註意見以備與交海工財鐵外各部會同核議時提出討論

二 經費事項

1 第一灌漑區委員會呈十九年份原水業務收支預算案 據該會呈送是項預算請予核準備案等情據經審核尙多應行補報及更正之處開示七點令仰遵照呈復候核嗣復據該會逐項詳細呈復並補送圖表到會業已指令准予備案惟應收各費須催收報解新訂契約應速送核

2 戚電廠呈報敷設灌漑區岸水桿綫工資超過預算請核准追加 據呈因植桿里數比原預算超過四里而請購材料逾限不到設法移用桿綫致增加工資一百七十餘元核結工資數目超過原預算一百二十七元乞准追加等情據經令據灌委會查復屬實業經指令准予追加

三 調查事項

1 徵求各技術機關水準測量依據之標準水平面 本會擬徵取是項資料彙編印行以資比較並供工程界之參攷爰備函分致全國各技術機關請為詳細查復嗣准陸續函復到會除分別復謝外俟多數寄到後即着手編製

2 徵取關於黃河揚子江兩流域各種氣象資料 本會以計劃治理黃河及進行湘鄂湖江水理事

事宜須徵取各該流域各種氣象資料俾作計劃之根據查上海徐家匯天文台創立最早於各項記載資料收藏最爲悠久特咨請外交部行知法公使館轉飭該台遵照逕送過會以憑參攷

3 調查國內外各海港港務情形 本會徵取關於港務各項材料以備參攷特製定中英文港務調查表內分位置距離人口海陸設備管理機關海港工程重要貨品工業工廠捐稅氣象記錄等十三項分函國內外各港務機關請查照填送

4 調查各國關於灌溉事業情形 本會以各國灌溉事業極爲發達足資借鏡特製灌溉事業調查表分函各國有關係機關請爲填送

5 調查錫澄運河航運情形 本會現正籌辦無錫新電廠爲將來運輸煤斤便利起見特令飭太湖流域水委會將錫澄運河航運情形詳細查報以憑核辦

四編訂事項

1 編訂水利法草案 是項草案經本會法規委員會復核完竣即備文咨送內政部請審查見復以便會呈行政院轉呈國府審定公布

2 編訂各件 (1)編製世界各港埠之距離及所在之經緯度數表(2)完成東方大港籌備處十八年度全年報告(3)編製東方大港籌備處本年份四五六三個月支出計算書表彙據(4)編製海港調查表及灌溉調查表

五審查事項

本會工作報告

1 上海浚浦總局函送管理蘇州河章程請審查見復 是項章程經本會審查並抄送上海市政府請發表意見以便核復

2 審查各件 (1) 審查各附屬機關七月份工作月報 (2) 審查財政部公函轉送廣東治河委員會及導淮委員會十九年度預算書 (3) 審查浙江建設廳呈送全省各縣水力調查表五十九份

六設計事項

1 整理黃河圖案事宜 (1) 繪製黃河流域歷年流量雨量含沙量氣象水位各項圖表 (2) 研究治河沿革 (3) 研究河防問題「中外河防趨勢及其異同」一章已脫稿 (4) 繪製黃河流量流速面積曲線圖 (5) 函華北會檢送關於黃河河身橫斷面圖 (6) 收到華北會關於黃河之地形水文測量等各種治水資料及各水文標站歷年各項記載彙表 (7) 繪製黃河流域詳圖

2 湘鄂湖江水文站工作情形關於湘鄂湖江水文站工作 (1) 審查湘陰岳陽汨羅臨澧澧口濠河口常德澧縣益陽工作月報及常德分站七月份工作月報 (2) 審查湘陰岳陽汨羅臨澧澧口濠河口常德澧縣益陽各站各種報告 (3) 編製十九年度預算 (4) 編造本年五月份支出經費計算書表簿據關於湘陰分站工作 (1) 繪製橫斷面圖五張 (2) 計算流速記載七十張 (3) 流量計算二十張 (4) 計算六分儀記載五張 (5) 先後視察六測站並測量橫斷面六次測量流速六處共二十次並校正各水位站水尺高 (6) 調查移設汨羅站適當地點關於常德分站工作 (1) 測量並算繪常德澧

縣兩測站流量各六次及橫斷面圖各六張(2)測量並繪算益陽站流量五次及橫斷面圖五張(3)測量三測流速共十四次(4)向各船廠探詢製造划船價目函復浦技士酌辦

3 東方大港測量工作情形

(1)描繪東硤鐵路鹽硤段地形總圖(2)墨繪東硤鐵路鹽硤段實測導線水準地形成績圖(3)編製建築東硤鐵路材料價目估計表(4)計算東硤鐵路鹽硤段土方積及佔用土地總面積並各分段斜坡橫斷面及高度等(5)計算七月份各種氣象記載每日及全月平均數並繪製圖表(6)繪東硤鐵路縱剖面圖(7)編製計算高度及校正斜長之圓盤儀(8)繪七月份乍浦激浦潮汐水位變遷圖(9)實測海岸線長二公里(10)實測海灘地形一·七平方里(11)彙製十八年度晴風雨霧日數統計表(12)彙製十八年度氣溫溼度氣壓變遷圖(13)編製水準標一覽表(14)赴乍浦激浦視察水標站並指導一切

4 研究各項 (1)研究洪澤湖水力問題(2)研究貴州貴陽水力問題(3)研究蕭願問編送之永嘉港勸查報告

5 繪製各件 (1)繪製關於東方大港各項圖表九種(2)草擬各種破浪堤之斷面圖(3)繪淮河流域曲線圖(4)繪洪澤湖流量記載圖及平均流量圖(5)繪全國各江河流域圖

(二)電氣事業

(一)編訂並實施電氣法規

(1) 頒發屋內電燈線裝置規則 檢送各市政府並令發各省建設廳轉飭所屬遵照

(2) 編訂電壓週率標準規則

(3) 繼續審查電氣事業取締規則草案

(4) 繼續整理屋外電綫路裝置規則初稿

(二) 設計事項

(1) 研究戚電廠新發電所適當基址 根據黃技正叔培考察報告無錫工業用電調查研究設

廠於無錫或江陰之經濟比較以及機器設備燃煤運輸等問題

(2) 決定京電廠擬購新機電壓 運用一萬三千八百伏為發電機電壓

(三) 研究事項

(1) 編訂電氣用途通俗說明書業已脫稿在審查中

(2) 調查並研究歐洲農村電化

(3) 擬定本會電氣處分組研究會簡章 本會擬設電氣處分組研究會凡本會電氣處及本會

直轄電氣機關職員皆得為本會會員分組研究關於電氣事業各專門問題業已擬定簡章

準備實行

(四) 本會直轄電氣機關之指導事項

(1) 下關廠擴充基地購定簽約 京電廠下關廠所需擴充基地據京市土地局勘丈計十五畝

二分六厘零四絲業與地主合豐堂代表唐紀雲君於八月十五日簽約按照每畝價洋二千七百元撥付地價

(2) 籌備召集材料會議 審核陳技士輔屏考察電氣材料報告及改良意見後即將抄發京戚二廠仰其簽送意見以備於舉行材料會議時討論

(3) 首都路燈裝設事宜 關於京電廠呈報派員出席工務局聯席會議商榷路燈裝設及籌款情形及會同審查路燈計畫經過一案指令該廠遵照本會會務會議決議案向工務局商洽進行

(4) 京戚二電廠新高壓綫路裝置事宜 京電廠中山路新高壓綫路植桿已竣準備拉綫裝電廠新高壓綫路自戚至洛社間已裝橫担下星期着手拉綫約一個月可竣事

(5) 規定首都電廠暫行市民集資請裝路燈辦法 令發該廠遵照辦理並抄送首都警廳發布告週知

(6) 令加派戴技正占奎辦理京電廠房屋估價事宜

(7) 令京電廠為限期拆遷廠地棚戶業已函請警察廳飭局派警會同下關分廠辦理

(8) 本會所編訓練觸電救急方法實施辦法令發京戚二電廠及電機廠遵照施行

(9) 計畫京電廠鼓樓配電所裝置工程

(10) 繪製京電廠各機發電聯絡圖及下關廠戶外升高變壓所圖

(11) 審查首都電廠電熱營業章程

(五) 電機製造廠之指導事項

(1) 籌設製造燈泡廠 關於製造燈泡機器詢價事宜前由陳主任良輔擬具修正規範書連同各行價單送會經審查後令該廠根據修正規範書重行詢價業據呈報已遵令會同購委會辦理

(2) 關於與外國廠家合作製造事宜擬從電線入手業由本會技術科會同電機廠先加研究

(六) 民營電業註冊給照事項

(1) 核發江蘇靖江驥星電廠執照

(2) 審核各省民營電業註冊書圖共計十三處

(七) 民營電業指導及監督事項

(1) 訓令江蘇淞江等二十五處電氣公司飭將應補書圖遵限補送

(2) 處理江蘇宜興耀宜湖南衡陽泰記湖北沔陽新堤廣東順德光中等電氣公司糾紛事項共十三件

(3) 解釋浙建廳請示檢查竊電及追償電費規則疑義二件

(4) 咨外交部關於威海不夜光明兩公司接辦租界電燈糾紛及本會處理是案經過情形

(5) 咨蘇省府鎮江大照電氣公司呈請募集公司債一案請轉飭將股款實數最近營業財產目

錄等列表呈報

(6) 訓令粵建廳派員查驗南海九江普光電燈公司工程營業狀況

(7) 彙編江浙兩省電業視察報告以便刷印公布

(三) 會務事項

一 編製人事表件及登記事項 (甲) 編製七月份職員請假遲到扣薪暨請假比較各月報表 (乙) 編製各直轄機關職員月計表 (丙) 登記各直轄機關七月份職員狀況月報 (丁) 登記本會職員七月份請假總數

二 編製統計圖表 (甲) 世界煤藏數量暨一九二七年鐵礦產額統計圖表 (乙) 七月份上海標金市價暨開灤撫順煤價統計表 (丙) 長礦局十八年度煤產銷統計圖 (丁) 世界各國電氣事業比較表 (戊) 京威兩電廠十八年度逐日電度分析圖 (己) 關於各省建設事業統計及本會人事統計各圖表

三 審核事項 (甲) 各直轄機關任免人員 (乙) 各附屬機關工作月報旬報週報等報告 (丙) 各省建設事業統計調查表 (丁) 滇建廳十七年度決算表

四 擬訂事項 1 本會職員獎章給與規則已經公布施行 2 本會上年編製之建密電本已適用年餘發出本數亦多茲經另行編製密電本一種擬擇要分發各處應用以昭慎重

五 辦理事務 1 籌備考生口試及檢驗體格事宜 2 籌備考取學習員宿所 3 編製七月份文具材料

各項報銷表冊並繪製七月份消耗文具材料數量價值一覽表4督促錢順記趕造濾水池及採購鋪池之棕毛細砂等材料並囑永泰昌裝置水管

六整理檔案 本月接收並整理電氣處及購委會卷宗電氣處卷宗內以民電部份最爲複雜除本會所立各卷外尙有新舊交通部卷兩種爲便檢查起見不能不將上項卷宗分別彙訂業已竣事又購委會各種卷宗與各處購料等財務方面均有連帶關係亦不得不提前整理以後擬即整理總務門卷宗

七收發文件 本月文牘股計收文四三七件發文五二四件收電五五件發電四〇件擬稿一三八件

(四)北方大港籌備處

一規範 草擬鑽驗港址地質細則

二變更測候所計劃 擬建測候所曾招工承攬數次因港址材料缺乏交通不便各營造廠所送估計單均超過預算一倍現爲節省經費計不得不將計劃更改但關於結構方面已屬無法更變惟有將貯藏室取消測夫室縮小計減少兩間估計所需工程費超出原預算僅一千餘元現已將圖樣更改竣事並從事積極招工承包矣

三工程設計 繼續設計港埠棧

四繪圖 (1)墨繪大港至唐山地形圖(2)繪製鑽驗地質機件圖

五水位觀測 港址水位據觀測站記載所錄計自七月十五日至八月十四日止最高水位以七月十

五日爲最高在大沽線上二·六九公尺最低水位在七月二十六日在大沽線上〇·二七公尺

(五)附廣東建設廳十九年一月至五月工作報告

一公路

甲籌議完成東南西北省道四大幹線暨韶坪公路計劃 查東南西北省道四大幹線暨北部之韶坪公路關係

全粵交通至爲重要迭經督飭各路公路處及各縣公路局迅將路基築成現計東路省道第一幹綫共長九百七十八里路基已成六百九十里未成二百八十八里南路省道第一幹綫共長一千六百二十里路基已成一千一百里未成五百二十里西路省道第一幹綫因水運便利暫緩興築現先籌築第二幹綫共長三百另五里北路省道第一幹綫共長五百七十四里路基已成七十五里未成四百九十九里韶坪路綫共長二百三十六里路基已成一百二十六里未成一百一十里上列各路未成路基經飭轉照任工辦法趕速興築惟橋樑工程需費較鉅請由省庫撥助以期速成經擬辦法三項(子)(一)全路橋樑從新用三合土構造共需八百另八萬三千一百六十元(二)全路橋樑用山樟木構造共需四百五十四萬四千六百六十元(丑)全路橋樑其已用杉木構造者暫不更換擇要改造三合土共需六百萬另五千九百八十元(寅)已成木樑尙可支持二三年其未造各橋由各縣籌築及省庫補助大河用電船渡過共需四百三十七萬六千五百六十九元經提請省務會議審擇辦法飭庫撥助

乙籌築南路省道第一幹線安山合山兩段 查南路省道第一幹綫屬於廉江縣之段爲安山路又名廉山路長一百三十里屬於合浦縣之段爲合山路長一百二十里該兩段路會由前兩區善後公署撥款四萬二千九百餘元興築安山路路

基已成惟中有二十五里橋樑廢壞不能通車其餘因陋就簡亦甚破壞合山路概成二十里

丙籌築廣增公路之進行 查廣增公路爲東路省道第二幹綫該路由廣州市經番禺而達增城計長約一百二十里不獨

關係文化交通且地勢重要關係省防亟應從速建築力求完善以樹全省公路之楷模

丁完成南番花公路計劃 南番花公路由廣州市大北門外起經番禺縣之西村三元里塢湖至花縣城止南海佔九里番禺佔四十三里花縣佔二十三里共長七十五里路基由各縣人民與新橋樑涵洞由政府補助官民合辦以期早日完成

共佔四十三里花縣佔二十三里共長七十五里路基由各縣人民與新橋樑涵洞由政府補助官民合辦以期早日完成

戊籌議完成潮汕護堤公路計劃 查潮汕護堤公路係東路省道第一幹線普潮支綫由潮安城起至汕頭止潮安佔六十三里澄海佔十七里共長八十里沿堤築路一方以增厚堤防力量抵抗韓江橫流保障潮澄兩屬十一區人民生命財產一方

以便利交通發展潮汕農工商業與普通公路係便利交通者不同前由公路處批准通車營業永遠專利經廳核改專利五十年

呈准省政府在案現經令東路公路處分飭各屬將未成里數於十九年內十月以前一律完成

己籌議完成東莞寶安觀天公路計劃 查觀天路由東莞縣觀瀾墟起經寶安縣屬直接廣九鐵路天堂圍站止共長十五華里建築費路基預算七千一百六十元路面預算六千六百四十元橋樑涵洞預算一萬五千二百元合計二萬九千元

庚籌擬東路省道第二幹線河源段省道及縣道分期興築計劃 查河源縣為東路省道第二幹線經過之中

心該縣路線擬分六期興築第一期興築惠河路計四十里第二期興築河川路計一百八十里第三期興築河連路第四期興築

河陵路第五期興築河紫路第六期興築迴新路惠河路已於十八年八月興工旋因時局影響土匪猖獗以致停止工作至十一月

月底僅築成二十里河川路亦已築成十餘里惟河源地瘠民貧加以連年兵災匪禍對此浩大之工程實難繼續擬該縣長擬呈

請撥款分期繼續興築

辛籌築海汕公路之經過 查海豐陸豐兩縣交通向感不便行旅往來軍隊運輸均形窒礙民國十七年間其匪得以滋藉

叛亂肆意蹂躪者未始不由於此

前十六師師長鄧彥華有見及此特呈准建設廳開築海汕公路計由海豐城起經附道山竹園

以至汕尾蓋汕尾實為海豐尾閩出海之孔道所有貨物商賈皆出其途關係至為重大全路長五十五華里橋闊二十尺全路計

橋樑二十九渡建築工程需時七閱月建築費約共計八萬另四百八十元

壬展築韶坪公路樂九段及修理韶樂段情形 韶坪公路路線係由韶關起至坪石而達湖南邊界共長二百三十

里

六里除由韶關至樂昌之韶樂段一百二十六里已築成外其樂九段一百一十里尙未興築此路關係粵湘交通自應迅速完成又查韶樂段雖已築成通車惟路甚行車日久乏於修理崩潰甚多橋涵亦多損壞日前北江一帶大雨路基被浸崩壞更甚爲維持交通計不能不急爲修養

癸籌設各縣市馬路計劃

馬路之設原屬便利交通爲物質建設中重要工作之一查各縣市街道多屬狹窄交通不便溝渠淤塞污穢蒸蒸以致痼疾叢生若非實行展拓馬路不特交通上諸感不便且與市民衛生康健前途亦大有妨礙本廳以現當厲行建設之際此種交通事業自應籌劃舉行現各縣市自奉令後對於所屬地方形勢及財力狀況足以開爲馬路者多遵照行辦理

一 農林

甲舉辦綠肥運動

綠肥乃栽培青草綠葉等生鮮植物在一定時期犁入土中使之腐敗而爲肥料之用故名綠肥其效用非但供給農作物與有機質肥料及淡氣且能保持土中溶解性肥分而爲改良土壤適應農作物生活之施肥法東西各國對於綠肥施用成效卓著惟吾粵農民尙未明其功效甚少用之本廳爲實行指導農民改良農業減少外來化學肥田料以挽回外溢利權起見爰於去年十一月間特着農業改良試驗區分派人員前往各市各村實行舉辦綠肥運動使一般農民漸知綠肥之效用宏大徐圖仿照施用茲特爲說明如次

1 綠肥的效用可分下列幾項(一)增加有機質(二)溶解性肥分的保持(三)淡氣的增加(四)聚集肥分(五)下層土肥分配上達

2 綠肥植物的種類繁多茲撮其大要述之豆科植物如紫雲英苜蓿大豆豌豆蠶豆等其根甚長能吸收下層土的養分且有根瘤菌又能吸取空中的淡氣殆不用肥亦可發生滋長而其收穫物乃多淡分溶解容易以上幾種最合綠肥植物之用他如苦芥菜生甚長速澆麥耐肥甚少即在瘠瘠的土地也能生長繁茂且易分解容易故都爲很好的綠肥還有採集青草樹葉壓

入田內名叫壓青亦是綠肥的一例

乙令發林業合作社章程範本 廣東全省面積約六四七一—四萬里計爲山地所佔者約二五八八七〇方里（即百

分之四十）就中有林木者十居其三荒廢者十居其七此等土地除小部分可由政府負責經營外其他多屬奇零星散無整大面積實有待於當地人民之自行經營或由人民合力以完成之庶林務或可有濟然人民缺乏造林識智者實居多數其傷殘天然林木不事補植者更不具論即如有志林業者除非由政府實行其監督指導之責以扶助之或從而範圍之雖由人民日言造林亦難言增進至若何地步此林業合作社章程範本之兩宜宣示者也

丙派員分期出發實地調查全省水源林 查整理全省水源林實爲森林要政連年各地水旱迭至人民苦於無法避

免者在沿江各屬設備水源林則潦浸旱魃之患當能減少故職廳森林局經將此項調查水源林列入本年度預定行政計劃中現在積極進行着手調查以爲將來設施之預備調查全省水源林地方黨團須分三期進行始克蒞事每期約需四閱月之久係就路程之遠近分配以爲期限之標準第一期北江東江韓江等流域屬之第二期高雷欽廉等流域屬之第三期瓊崖等流域屬之

丁舉辦稻作表證運動 粵省糧食向以稻米爲主要各屬農民種稻者幾佔十分之八九其收穫豐歉關係於民生甚大近

年本省米石出產日少多不能自給自足此雖由於水旱災患之影響然一般農戶對於耕種事宜墨守舊法所有選擇擇地栽培管理等固知改良亦爲產額退縮之一重要原因本廳有鑒及此爰着農業改良試驗區舉辦稻作表證運動先擇近市各農村爲表證區俟辦理稍有成效再推行於各縣區鄉以謀稻作之改良及生產之增加以維民食而裕民生

戊公布公路植樹辦法 公路爲建設要政現在粵省已積極進行者有全縣完成者有縣內多數部分完成者無不規劃完

備而護路之要點非亟行植樹不爲功如防止過度之乾燥抵禦風力減少塵埃及保持空氣增加地方風景皆爲路樹是賴他如果實之收利殘葉枯枝可作燃料其有裨於附近居民者更不可勝數是以公路既成後之建設路旁植樹其首要者也而其樹種

之選擇亦爲重要本省幅員廣大南北氣候不同如欽廉瓊崖接近熱帶較之廣州方面已殊東北二江上流之氣候則接近溫帶冬季霜雪頗甚故選用樹種須斟酌各地之情形不能概論茲特分述於後

北部(北江一帶)榕樹 桉樹 千年桐 石栗 梧桐 中國松

中部(廣肇惠潮高雷一帶)石栗 森樹 銀華 桉樹 荔枝 龍眼 秋楓 橄欖 種甸合歡 蒲桃 榕樹 鳳凰木

中國松

南部(欽廉瓊崖一帶)椰子 檳榔 桉樹 森樹 種甸合歡 胡桐 (俗名海棠)

已籌設生絲檢查所

粵省出口生絲就海關冊載每年總有六七千萬元其銷額不可謂不鉅惟近年以來因青蠶製絲方法不加改良品質日劣聞有奸商市儈祇圖目前小利更以劣絲混入販售于外失却國際信用受其排斥以致價格低落絲業界大受其害故爲急謀挽救起見除一方面積極的指導蠶戶絲商將青蠶製絲各法應用新式科學的方法根本改良外並由政府設立生絲檢查所將出口生絲施行檢驗如合格者方准給憑證許其運銷外國其纜有劣絲或品質略遜者即不准輸出同時通函國際貿易機關使知本省出口生絲已受政府檢驗以挽回相當之信用免其再事排抑

三礦業

甲政府經營西沙羣島鳥糞之計劃及預算

查東沙島出產海草雲母壳及其他海產物爲數甚多西沙羣島所產

鳥糞磷礦數尤爲豐富均爲吾粵莫大之天然資源該種鳥糞除含磷質百分之六至十二外尚有氮質約百分之一至五鉀鈉含量百分之二磷與氮三者皆可爲肥田料之用倘能設廠提煉以應工業之需求則磷之用途固廣而所餘之氮仍足供肥田之用此固策之至上者惟設廠煉磷一層事繁費鉅非政府籌撥鉅款未易經營且實施工作尤須待工業試驗所將製造方法研究清楚方能開辦故爲目前計惟有先將該島鳥糞源源採運專供農業之需一俟農業之推廣日廣收益日增然後設廠煉磷以惠工業似此循序進展較爲切實易行茲據地質調查所調查報告該島(即林島)面積十四萬方丈前日本人曾在該處開採

凡七年其開採時間雖非繼續但估計約經採掘全島四分之一至三分之一共計面積約三萬至四萬方丈共有重量八萬至九萬噸故現在荷岸島上之鳥糞約二十萬噸若每月能取足四千噸且過年不停則該島儲藏乃足開採四年有餘除林島外尚有數島皆積存此項鳥糞一俟林島採發完竣後仍可向別島發展又據此島所產鳥糞之化學成色照其所含分量對於肥田有用要素之多少計算其價值最低限每噸值銀二元五毫即每噸值銀四十元之譜（此在廣州市面售價如銷售內地則另加運費）若能依照計劃每月出產四千噸則每月之收入當有一十六萬元

乙籌辦本省礦業調查團

粵省礦產本甚豐富如金銀銅鐵錫鉛鋅鎳煤各礦隨處皆有發現惟粵人鑛業知識幼稚

於採礦技術多未諳曉聞有集資開採亦多失敗致天然富源莫由發現本廳為積極進展鑛務起見擬先招集專門人才組織一礦業調查團派赴各屬將本省出產各礦鑛質之優劣鑛區之分佈開採之難易及其他種種情形分別調查清楚製備詳細圖說指導人民集資承採務期實行振興地利以裕國計而厚民生

丙徵集各地鑛產化驗陳列

本省礦產豐富如金銀銅鐵錫鉛鋅鎳等金屬鑛及其他非金屬鑛各地均有發現

商民集資承領探者亦日見其多惟關於各地鑛產之成分及品質優劣有無開採價值應由政府分別搜集化驗研究後公布週知方可以指導商民承採不致浪投資本避免損失本廳為此特通令徵集各項鑛產物以便分別化驗研究及備陳列之用

丁調查各縣鑛產

建設廳鑛業調查團經於本年二月間委任廳內鑛業技士何致虔為籌備主任兼總報告有案該團經

於前月籌備完竣成立開辦其團內應設之技正技士等亦經先後委出人團充任現特將該團分往北江英德曲江從化翁源樂昌南雄始興各縣將已領各礦商礦區調查一切如有開採上未合宜之處並指導改良以臻完善而免損失此外如有發現鑛產亦一併分別詳查具報以憑指導人民計劃開採

四水利

甲整頓航政

本省向有廣東航政局乃一整理船稅機關除收款解款及發給船舶照簿外實無航政建設之可言自十九年

十一月份由職廳擬定計劃將廣東航政局取締改組各屬航政局並將航政收歸本廳直轄設科掌理計由十八年十二月一日成立以來積極整理銳意建設前已擬定十八年度下半年及十九年度上半年航政進行計劃呈報並次第施行在案茲將進行情形分條陳之

子整頓稅收事項 徵收船稅參航政工作之一以前主持航政者類多因循將事益以加六留四之制未除流弊滋多故稅收無起色自航政收歸廳辦以後以稅收關係國家正供亟宜整理收入方法正本清源自以剔除積弊為當務之急計由十八年十二月一日起迄十九年四月止據各局解款來廳者已達貳拾萬元有奇各局坐支經費尙屬在外比較以前收入船稅年僅叁拾餘萬元自有過之無不及此稅收之大略情形也

丑修正廣東省航政暫行規程及各項規程 (一)修正廣東省航政暫行規程航政規程為航業界所遵守必須斟酌盡善乃能資其履行前廣東交通管理處所定之航政章程沿用至今若非修正殊難適用本科成立伊始即將舊章修正名為廣東省航政暫行規程業經呈請省政府備案頒行(二)擬定船舶檢驗規則及輪機規程來往本省內外船舶之管理一部屬於本廳航政局一部屬於海關理船廳假手外人實航事之一本廳有鑒於此特擬定檢驗船舶規則一種輪機規程一種呈請省府備案以期有所遵守而謀航海之安全更為收回海關理船廳之準備

寅考驗船員 查輪船司舵司機為全船安危所寄但此項人員品流雜濫充者所在不免本廳特飭令所有司舵司機須來廳口試註冊分別發給證書乃准執業嗣後於服務上如有不遵定章致犯過失者除酌罰現金外并停止其職業若干年或永遠取締其資格計至現在合格給證者並准予註冊者已有四百餘人

卯取締船廠 自黃埔船廠停辦後本省船澳祇有商人自營之船廠規模狹隘僅為修繕及構造小輪之用造船工匠同乏智識不諳改良所以積習相沿船式皆古際茲航政建設時期此船舶所由產生之船廠船廠自未便置諸不聞不問已由廳派技術人員分赴各屬船廠詳細考查與以相當之指示嗣後並擬定專章規定船式監督造船以期適合

辰抽驗輪船 本省船舶繁多若管理不周難免機爐失修爛船充斥自應詳細抽驗以實甄別已由本廳佈告全省輪船除

每年例由省河局抽驗一次外併由廳隨時直接派技術人員抽驗某船之機灶及電機飭令修理以保安全而杜流弊其機灶窳敗船壳朽爛滲漏蟻蝕者即須再行修理如不堪用者即予分別淘汰不准航行刻已將商路較大之各輪實行抽驗矣

巳疏通航路 東西北江韓江各處或積砂或淤河心窄淺或暗礁羅列阻礙航行非速行疏通則無以利航暫刻已將手調

查各江河道之淤塞狀況以資分別籌劃疏浚

午保護航運 年來軍事復興盜匪猖獗劫船傷勒之案屢於無日無之本廳有保護航業之責除呈府咨請軍事機關派定

段艦分別巡緝軍警沿途保護以謀行旅安全外并通令各輪渡設備火箭等警備物以便於遇匪或有其他危險時即行燃放俾附近軍警艦隊前往救護又製定船舶遇匪速報表分發各船以便於遇匪時得以照表填註先行分報各機關追緝以期敏捷而資利便

未獎勵航業及漁船 航海獎勵各國有之以求對外貿易之發展我國尙付闕如况粵省交通發達舟楫便利乃沿海航行如

往來廣州汕頭汕尾水東海口間等船舶雖號有數艘然或停或駛航行無定如廣州汕頭北海海口間等船舶或竟無之此蓋粵省交通之一大缺點實予黨政統治上及交通上以莫大障礙現擬定獎勵沿海航業暫行規程每年暫定給獎一萬七千五百元呈府頒行以期展興至漁業日形衰落亦亟宜頒布漁船獎勵法以資提倡特由廳擬定分海漁船獎勵暫行規程每年暫定給獎三萬元呈府備案矣

申籌建內河燈塔水表 廣屬河汊如濠濤及獅子洋之獨洲兩處應各建燈塔一座容奇應建水表兩座以利船舶來往

經由廳派員勘妥並擬定經費預算二萬七千六百元呈府經省務會議通過刻已籌劃建築進行矣

乙改良漁業 粵省東南湖澤內都有東西北三江貫注其中放水產頗為豐富本廳為指導漁民改良漁撈爰籌製遺各法起

見會由廳呈准設立水產試驗場一所經於去年五月間在中山縣香洲埠開辦先行購置本地漁船及外國新式漁船數艘舉

行漁撈試驗實地指導各地漁民依照改良以興漁業查本省漁業以潮汕海陵豐城饒欽廉廣海陽江等地爲較盛愛傷水產試驗場長在汕尾造船廠定造各式橫拖漁船式艘以科學的方法研究改良至該船早經造竣所有製造工料費兼船上漁具裝置各費約需款九千餘金並擬暫在汕尾出海試行漁撈其新式漁船亦經該場向日本上枝船廠定造手攪湖漁船式艘計製造裝訖運取各費約日金七萬餘元現已定造完竣並由場派員前往運取

丙籌辦洗村水利 本省農田除建築陂塘利用河川之水或開鑿井溝吸引地下水以拙劣的舊式方法施行灌溉外甚少

有用抽水機行新式人工灌溉法以故一遇亢旱水源缺乏即致無法挽救旱荒立見近來各屬稻作之因旱失收者比比皆是足爲明證本廳爲提倡新式機械灌溉以防旱災起見特着農業改良試驗區於番禺縣屬洗村鄉舉辦水利工程安設抽水機示以楷模一俟辦有成效當更分行各縣轉飭各農民遵照施用以防旱旱

五電氣事業

甲建設全省長途電話方案 長途電話爲交通事業之一職關前經擬定各屬長途電話調查表式分發各縣市填報在

案茲爲督促進行起見仿照公路實施程序所訂省道縣道辦法將全省長途電話分爲東西南北四大幹線依照省道縣道分別進行並體察地方情形訂定十八年度下半年及十九年度上半年建設長途電話計劃進展按月預定表二紙分發各縣市長依照表內所定計劃將已設未完里數迅速完成未設者迅即分期籌設業經通令各縣市長限期遵辦呈報頃據呈復已經籌辦者固多亦有因地方貧瘠款項支絀風氣未開以致未能速辦者不少後經由廳再擬定辦法分飭遵照其有因地方貧瘠款項支絀者應由該縣市長撥款籌辦(官辦)或責成各區鄉集股籌辦(民辦)或官商合辦以期速成其因風氣未開者亦應出示曉諭極力提倡庶風氣開通籌辦自易

乙籌設各縣市無線電收音機 籌設各縣市無線電收音機爲市政建設之要需其效用至廣且捷固不得無礙政令類

以宣傳即氣候寒燥亦得藉地消息且可供市民爲娛樂之具舉辦實不容稍緩本市中央公園雖已設啓羅華德廣播音台一

座惟限於廣州市一隅未普及於全省各縣經召集各電學專門人員開會討論會認爲有設立之必要復經本廳詳加審核並擬具廣東全省無線電廣播收音台計劃書呈請廣東省政府委員會議決施行旋奉令復到廳以此案經提出第一、二次會議議決歸十八年度預算案辦理在案嗣以設台計劃費鉅事繁不如設機之費廉即易舉茲於十八年度下半年及十九年度上半年預定進度表內將全省各縣市裝置收音機分爲四期辦理每期三個月分列如次

第一期（一月至三月） 統計各縣市除番禺東莞新會信宜陽春吳川等縣已安裝外查明已備未繳機費各縣分別飭辦追繳並派員將收音機分發南海順德中山台山增城三水清遠寶安花縣從化龍門佛岡赤溪高要四會新興高明廣甯鶴山德慶封川開建開平恩平羅定雲浮鬱南各縣裝置

第二期（四月至六月） 派員將收音機分發惠陽博羅海豐陸豐龍川連平河源和平新豐紫金潮安潮陽揭陽澄海饒平惠來普甯大埔豐順南澳梅縣興甯五華平遠蕉嶺各縣裝置

第三期（七月至九月） 派員將收音機分發南雄樂昌始興仁化曲江翁源英德乳源連縣連山各縣裝置

第四期（十月至十二月） 派員將收音機分發茂名電白化縣廉江海康遂溪徐聞陽江瓊山文昌安定雷縣澄邁臨高樂會琼東崖縣陵水萬寧陵恩欽縣防城合浦靈山昌江各縣裝置

丙 籌設各縣市電燈

籌設各縣市電燈爲建設事業之一且屬交通要政舉辦實不容稍緩查近來各縣市對於此種建設事業皆視爲要圖所屬地方向無電燈設備者亦多積極設法招商承辦機轉繳各創辦電力公司書類圖表呈請核准註冊立案營業者日見其多建設廳前奉建設委員會頒發民營電氣事業註冊暫行規則飭即遵辦經通令各縣市轉飭各電燈公司遵照辦理至電燈公司是否依照辦理尙難懸斷建設廳爲查明及整理起見擬制定電燈事業調查表式一紙令發各縣市轉飭各電燈公司照表妥填轉呈核辦

丁 興辦翁江水力電廠

興辦翁江水力電廠爲發展粵省實業之要圖其效用固不獨可供給廣州各城市燃燈及工廠電

機暨專路行車之用且可就近爲北江一帶屏水灌田之需其工程計劃已於民國九年間由勞勉所擬局部建設陳請前廣東省長公署與辦有案旋因政變中止頃中央有將庚子賠款撥與辦水利之決議本廳卽具呈省政府請核轉准將英庚退款項下撥給一部爲興辦翁江水力電廠之用

各省建設要聞

十九年八月份

一 水利

江蘇 (一)江蘇水利工程可分爲省辦與縣辦兩種省辦者江南有松江寶山太倉海塘工程江北有運河工程縣辦者各縣境內河道各就地方經濟情形酌量分期舉辦並由建廳擬定各縣開浚河道暫行章程十七條詳定籌款施工辦法其經費係由人民捐集在五千元以內者得由人民照呈准之計畫主持辦理在五萬元以內者得由建設局主持辦理年來已經告成之工程省辦者有寶山西塘石湖北王廟鐵筋混凝土工程東塘還運段字號鐵筋混凝土工程太倉道堂廟塊石坦坡及拉條補救工程道堂廟岸牆兩端包頭搶修工程縣辦者有武進德盛河及關河工程興化七灶河工程豐縣新河工程南通西被三閘工程等正在興築尙未竣之工程省辦者有松江華亭塘鐵筋混凝土板橋工程運河各處掃工改掃爲石以期一勞永逸縣辦者有鎮江運河大口門段工程丹陽城河工程揚中墩子港工程奉賢南橋塘工程嘉定橫瀝河及縣基港工程吳縣光福木瀆間河道工程常熟一丈浦工程武進運河工程如皋古河工程漣水民便河工程以上所舉工程費均在萬元以上者此外各江北沐河下游蕩薇河

江南鎮常運河均關數縣交通水利非地方財力所能負擔已由省派隊測量計畫疏浚(一)蘇水利局在前僅屬草創各員工布署均未定近由建廳改組加重待遇優給薪資以專責成又江北運河工程處亦改組由揚州遷移鎮江分全河爲三大段1.江都段自瓜洲口至露筋2.高寶段自露筋至黃浦3.淮邵段自黃浦至黃林莊每段均設工務所工程處則在鎮與廳局連合辦公以期提高權限集中人才通力合作云(三)南通建設局以沿江颶潮成災堤岸坍塌亟須修理除已擬定挑築退岸辦法實施外又擬定治本工程計畫1.擬修復沉損石樁六處2.建築新樁八座3.土隄駁石三共需銀四十萬元其經費擬1.整理沿江畝捐三年約十三萬元2.全縣帶征畝捐三年約十三萬元3.截留貨物稅帶征治運捐三年約三萬元4.追還福利公司欠款十萬元約在四十萬左右現正會同地方人士磋商進行

浙江 (一)航政局業已測定重要地點五處建築全省公共碼頭1.杭州拱宸橋2.嘉興北麗橋3.吳興駱駝橋4.蘭谿大橋塢5.定海沈家門定下月一日開始建築限一年內完工(二)海甯紳商建築普陀公共碼頭已興工由包工者墊款二萬元澆成鐵筋水泥樁三十六根現由發起人在上海甯波募捐得十餘萬元經費不憂無着矣(三)建廳以浙省河道年久失治特會同民政廳擬定區鄉鎮辦理水利工程徵工辦法先就各局部着手以期普遍而易舉辦其辦法爲工程關係一區者由各縣區公所辦理關係兩區以上者由區公所聯合辦理關係一鄉鎮者由鄉鎮公所辦理應徵之工不願作工者應納工價雇工代替(四)溫州爲浙東之一大海口滬上有美輪數艘行駛現建廳在永嘉召集溫處各屬縣長開地方建設大會提議開闢溫州爲商埠利用已經通航之海道使港口之水路滬通至溫州市內

則大小商輪可以直達內地已經通過決從甌江水量測繪入手並規畫增添內外航線派員實地查勘

廣東 (一)兩粵治河會現在舉辦之工程1.蘆苞活閘下游之砌石此項工程自民十四年即開始填石每年約填二千井現將告完工可以從事用鉄筋三合土鋪蓋石面將來下游一帶即可望不再沖深2.建築蘆苞活閘旁之行人橋擬將竹橋拆去另築鉄料洋灰橋因閘臺地脚不能負重故祇能人行預算須壹萬三千元3.脩築西江患圩如下泰和秀麗三洲羅秀大灣銀江龐村東村八圍由廣東賑務會撥款十二萬元分配修理現已着手實施4.修理東江各圍基約需款八千元總計此四項工程約需款二十餘萬元(二)廣州市政府自規劃開闢河南洲頭咀爲內港後即積極進行現已正式興工工程由香港華益公司承包該商已購到大幫建築用品抵粵(三)市政府擬填築海珠東起電燈局西迄仁濟街長約三千餘尺工程分爲三段於前年即招標因工程過浩大無人敢承包近始約包葫蘆島港之荷蘭海港工程公司磋商承包已簽訂合同先築中心之一段待此段築竣再築左右之兩段如工程完全告竣可得地二千餘井(四)粵省雨量站成立者有連州新興宋隆白土樂昌南雄石龍隆川河源三水廣州等處

廣西 雨量站成立者有恩隆舊州百色思恩府上林貴縣三里鬱林潯州永福僑仁桂林英家等係屬兩粵治河會辦理龍州南寧梧州係由海關辦理

一一 農礦

江蘇 (一)銅山縣利國驛鉄鑛砂鑛質甚佳但以交通不便延未開採近聞利華鉄鑛公司與鐵路當局訂立長期運輸契約並聯合上海興華銀公司路鑛部投資合作該鑛所出鉄砂均歸興華公司經售近已從事開採本年度擬先出十萬噸運往海外售賣(二)鎮江蠶桑改良會自設立製蠶種場後極爲發達現新增設者極多無錫及鎮江各蠶戶均喜購鎮江種去歲銷七萬餘張本年即增至十六萬九千張此項蠶種可出乾繭十二萬石約值銀三百八十餘萬兩云(三)無錫縣立蠶桑場近爲推廣指導育蠶事業起見特在洛社西漳許舍里堰橋萬恩橋五處各分設秋季育蠶指導所一處以謀發達秋

浙江 (一)建廳擬採用新式機器改良棉織事業決創設新式棉織工廠以爲浙省棉織事業改進之模範估計經費聞約需款二十萬又省立農業改良場每年散發優良棉籽以謀改良棉業惟種出之棉雖優良仍難得善價農民仍不樂領種近該場擬用高價收買俾人民踴躍樂種已呈建廳向銀行息借萬元以資收購收購後仍可以高價售出且可望有盈餘云(二)浙省府爲謀農林事業之發展起見特設農林局已組織成立其權限爲掌理全省農林事業之試驗研究推廣事宜凡已經成立之省立各農林場所及昆蟲局等均歸指導督率昆蟲局並改爲省立植物病蟲害防治所以符名實(三)浙建廳現擬積極造林添設各縣林場由省立第一林場擬定辦法令各縣建設局建設科負責調查該縣管轄境內之荒山面積及其公有私有情況繪製地圖籌集經費剋期呈報建廳成立林場

安徽 (一)水東鑛廠爲安徽官辦煤礦之一經該廠鑽探地層三處一號鑽眼深四百八十三尺於四

百十二尺之下見煤層一尺六寸二號鑽眼計深六百四十尺於三百八十尺之下見煤層六尺三號鑽眼深一百五十尺尙未見煤(二)烈山煤鑛爲安徽最著名之鑛山自農鑛部接辦以來因受軍事影響車運遲滯營業頗受打擊經商股要求恢復鑛權業已核准官商合辦雙方商妥內部已改組就緒加入商股爲董事協理此後官商合作可望發達

廣東 (一)惠潮兩縣漁民以南澳島北通潮梅西接鵝稔港闊水深大船可至對海有風可以蔽避實爲捕魚之集中處現擬在該島開闢大漁場并用發動機以爲捕魚器具現在東江公路已完成汕頭惠州海陸豐可直接通車交通便利將來漁業發達可以預卜現已進行集資及計畫開闢事項不日可望實現(二)粵富國公司開採北江煤礦現已積極進行資本一百萬一次收足其開採機件已運到韶關特呈請當局豁免厘稅該礦區屬於曲江縣者有西水馬蹄窩絲茅坪大嶺老虎冲等屬於樂昌縣者有揚溪炎嶺脚鷄公山土猪嶺等礦區線有二十餘里之長每處煤層層數不等有三層者有四層者每層薄者三四尺厚者至十七八尺多屬上等無烟白煤日出二千噸可採五十年現該公司計畫自西水左岸之崩岡廠修築二十里之輕便鐵路經絲茅坪礦而至老虎冲又自崩岡水運十五里至韶關將來粵漢鐵路韶株段即直達該礦區

三公路

江蘇 (一)蘇省原擬舉行徵工築路建築三萬里公路但未開工者實居多數其開工之少數縣份

成績亦未見佳良旋因農忙停止現該廳以此種偉大之計畫欲全恃徵工勢難做到特選最重要之省道如鎮句路京蕪路京秣路江句路瓜魚路京杭路及環太湖大道等令公路局計畫雇工建築於最短期間促成以上線路已開工而工程未竣者有鎮句京杭及瓜魚路之郵清段約長七百餘里正籌備開工者計有京蕪京秣江句及瓜魚之瓜郵段約長五百餘里工程經費共需三百萬左右由最近發行之建設公債七百萬先發行四百萬元以作經費其餘應築各道仍由各縣分任徵工建築經費仍以各縣徵工款捐抵撥預定本年十一月間農隙各縣須一律恢復徵工最低限度各縣須於本屆徵工將經過各縣內之省道及重要縣道築竣已規定第二次徵工築路計畫十項通飭各縣趕速籌備(一)澄錫路南段至堰橋已完工於本月二十日在北柵口錫澄路口舉行通車典禮同時錫澄長途汽車公司亦定於是日至二十四日試行車輛至二十五日正式通車開始營業北段江陰境內該縣建設局亦積極籌備其橋梁工程費等預算須五萬餘元由該局籌備不敷之數由該局向本地富紳及汽車公司息借至款捐收有成數歸還擬四個月內完竣(二)上海縣建設局建築松滬路北區段早將路基徵工築竣現正籌建路面預計工程十月終可以蒞事茲該局以農事將終松滬路天北段工程應着手興築決於日內派員下鄉履勘測量路線調查徵工人數擬於本年農隙時徵工興築以期該段路基早日完成該段路線長二十四里工程經費約需六七萬元

浙江 (一)浙閩公路路線自杭州起至平陽止經過蕭山紹興新昌嵊縣天台臨海黃岩樂清瑞安等各縣長約四百八十公里擬分三段測量1.紹興至嵊縣2.新昌至黃岩3.樂清至平陽測量預算共

爲四一·八四七元建築費每公里統計六百元共需二·三四六·〇〇〇元(二)郵鎮慈公路以應忙展緩現公路局以早稻已收定於本月十五日興工第一段爲游浦一帶山地及坎地第二段自鎮海至三北全線山地及坎地均同時興工開挖俾土方工程一致建築得以減省時間與經費(三)蕭常路土方自蕭山至尖山段已早完工目下正築尖山至諸暨一段蕭山大小橋工亦多數築成僅有臨浦及南門兩處大橋現亦開始下樁秋涼即可竣工大約年內可通車至臨浦(四)公路局擬測量莫干山山上路線以便興築莫干山汽車路現已派杭平路杭海段養路所工程師組織測量隊赴期前往測量(五)公路局關於杭平公路通車事件積極進行除將杭海段(海寧)設法代謀通車外其海寧長安及海甯鹽化段刻已向甯長甯袁二公司分別收回茲悉甯長甯袁杭海等段均於本月十日以前先後通車故杭平公路全線均於本月中旬通車

廣東 粵當道定本年注全力將省道東南西北各幹線儘年內興築完成通車茲將各幹路已成未成之道線錄之如下(一)東路省道第一幹線共長九百七十八里路基已成者六百九十里未成者二百八十八里(二)南路省道第一幹線共長一千六百二十里路基已成者一千一百里未成者五百二十里(三)西路省道第一幹線因沿河水道便利暫緩建築現已從第二幹線興築共長三百零五里擬即派員測量興築(四)北路省道第一幹線共長五百七十四里路基已成者七十五里未成者四百九十九里(五)韶坪路線共長二百三十六里路基已成者一百二十六里未成者一百一十里以上各幹線共長三千七百一十三里路基已成者二千九百九十一里未成者一千七百二十二里

遼甯

東北交通委員會與英美銀公司最近成立朝赤鐵道借款契約定於明春動工建築朝陽赤峯間之鐵道以期抵制南滿鐵路此路完成後沿路線物產將不經南滿鐵路運出葫蘆島云

西康

丹巴縣署鑒於丹巴打箭爐交通有大砲山阻隔極不便利呈請西康軍民財三機關擬由該縣東南傍甲楚魚通兩河新築一路直抵距爐六十里之瓦斯溝場計程二百餘里地勢平坦且較原路短少兩站便利殊多昨軍民財三機關已會銜指令嘉獎飭從速踏勘着手進行

四其他建設

江蘇

(一)上海縣長途電話北馬段已架設完竣本月份試行通話概不收費當地民衆競相使用都感便利惟路線太短建設局擬將浦西全部設置電話惟經費無着現由地方紳耆紐惕生君擔任一千元不足之數由該局再籌故浦西各區電話亦將於最短期間實現(二)江蘇省有九縣長途電話近擬擴充線路由武進經無錫而至蘇州並定於本年九十月間竣工通話經費須二萬餘元建廳特將高溧綫購存材料暫行借用其他工款擬由武進擔任四千無錫擔任六千蘇州擔任五千該線工程進行頗速本月內已修至無錫境內(三)嘉定長途電話凡重要市鎮完全裝設告竣現建設局爲謀發展起見特與交通部所設之南翔電話分所籌商接通上海蘇州南京杭州等處聞已得有圓滿結果不日可望實現

浙江

(一)蘇杭長途電話在浙江境內之吳江震澤鎮起至南潯一段計長十二里業已由吳江建設局架設完竣定於下月一日通話電話費江蘇攤三分之二浙江攤三分之一(二)蕭常鐵路自五月

開開工架設電話工程進行極爲迅速現已越過新江口計能與總局直接通話者有蕭山臨浦尖山新江口四處(三)浙江電氣事業各縣鎮經營者約有百數十處但多係小規模之組織因限於資本及人才往往設備不良發電成本過昂浙省電氣局有鑒於此爲扶植各地民營電業暨免除上項缺憾起見特計畫全省電氣網及向電氣網購用電氣辦法由該局辦理全省發電輸電之一切工程任務而以售電事項由經營電氣事業人分地承辦庶可減輕電氣成本謀建設事業之經濟與發展而收分工合作之效(四)開採紹興水泥礦該礦山在紹興距偏門二十里之婁宮地方面積達三千百餘畝化驗結果純粹爲白質水泥購置開採機器暨建築運貨輕便鐵道需款三百萬業由發起人向華僑方面商榷投資暨徵求要人加入贊助已在上海成立商辦紹興華興水泥礦總籌備處(五)龍泉磁業素負盛名因不圖改進遂致衰落不振前雖有磁業改良傳習所因辦理不善去年改爲省立磁業工廠仍無進步近建廳擬具改進計畫將廠址移建永嘉縣改用機械製造以求精美限於十九年上半年度將永嘉新廠籌備完全開工製造舊廠則結束改爲原料棧

湖北 (一)漢宜長途電話已架設至漢宜汽車路之辛安渡車站現長途電話管理處仍擬繼續架設至皂市長約一百四十里需建築費二萬四千元刻正準備開工大約三個半月可以架設完成(二)鄂東長途電話現已由長途電話管理處派工程人員往黃陂架設業開始工作限半月內由漢通至黃陂

遼寧 東省出產牲畜甲於全國所出毛織品原料均爲外人購買製成貨品轉售我國不利實甚現

臺灣省政要聞

省政府擬籌設一大規模之毛織工廠擬變賣各縣官產約值二百餘萬元以作經費已經省務會議通過決定實行

附 載

本會十九年八月份大事記

- 一 日 覆試初取工程會計事務學習人員
- 二 日 開第十四次會務會議
- 四 日 開第十九次會務週會
- 五 日 開始訓練考取工程會計事務學習人員
委畢文瀚爲本會技士
- 六 日 搜集黃河揚子江各種氣象資料咨外交部轉徐家匯天文台檢送
- 七 日 呈行政院送本會職員誓詞
開始裝置中山路鋼鐵電桿
- 八 日 咨各市政府令各省建設廳檢送屋內電燈線裝置規則請通飭遵照
派莫珮鸞爲本會設計委員
- 九 日 開第十五次會務會議
- 十一日 派水利處河務科科長陳湛恩兼本會湘鄂湖江水文站主任

開第二十次會務週會

十二日 訓令所屬各機關工作人員須認真研究黨義通飭一體遵照

十三日 分派考取工程會計事務人員在本會及各廠局學習

十四日 在本會與內政部開會商洽劃分水利職權會議

派技術長徐世大出席交通部會同審查揚子江漢口吳淞間整理計劃案

公布本會職員獎章給與規則

十五日 頒發直轄電廠訓練觸電救急方法實施辦法

十六日 開第十六次會務會議

十八日 呈中政會議暨行政院送六月份工作月報表

開第二十一次會務週會

本會湘鄂湖江水文測站成立

十九日 加派技正戴奎占辦理首都電廠估價事宜

廿日 編製海港調查表式函請各港務機關填寄

廿一日 令太湖流域水利委員會查勘澄錫運河船運情形並歷年修復辦法

廿二日 令飭京威兩電廠淮長兩鑛局電機廠列單呈報所存不適用之材料

廿三日 開第十七次會務會議

廿五日 開第二十二次會務週會

廿六日 咨內政部請會呈行政院明令設立全國雨量站

廿七日 派水利處副處長張自立出席內政會議

廿八日 函行政院秘書政務兩處送七月份行政概況請彙轉

派劉寶琛爲本會祕書

廿九日 派科長陳澍恩技正張範村出席內政部修正堤防造林等會議

訓令長興煤鑛局廢止該局職員升薪辦法

令首都電廠收取電費辦法准照修正公佈施行

三十日 開第十八次會務會議

咨內政部送水利法草案請審查見復

公佈修正淮南煤鑛局組織章程條文

公佈修正長興煤鑛局組織章程條文

三十一日 建設委員會公報第八期出版

本會十九年八月份職員進退一覽表

姓名	職	別	任	免	日期	備	註
畢文瀾	技士				一九·八·五·	升	任

附 錄

真鳳鸞 設計委員 一九·八·八· 任 用

黃懷楨 辦事員 一九·八·八· 任 用

姜國寶 辦事員 一九·八·八· 任 用

陳洪恩 本會湘鄂湖江水文站主任 一九·八·一· 兼 任

吳君實 科員 一九·八·一·三· 任 用

祝騰惠 設計委員兼稽核 一九·八·一·三· 辭 職

劉 炎 淮贛局總務課課長 一九·八·一·四· 辭 職

凌憲揚 科員 一九·八·一·四· 任 用

溫廷樑 科員 一九·八·一·四· 任 用

鄭達宸 淮贛局總務課課長 一九·八·一·八· 兼 代

李 蓉 中央林區管理局總務課課長 一九·八·二·五· 農 務 部 會 委

胡 鏞 中央林區管理局技術課課長 一九·八·二·五· 全 上

耿作霖 中央林區管理局會計課課長 一九·八·二·五· 全 上

葉桂馨 技佐 一九·八·二·七· 辭 職

高秀桐 長贛局總務課課長 一九·八·二·八· 任 用

劉寶琛 秘書 一九·八·二·八· 任 用

徐 尚 設計委員 一九·八·二·九· 晉 薪 一 級

孫成璠 設計委員 一九·八·二·九· 晉 薪 一 級